

あなたとまちと市政を結びます!

2014.1.1 no.97

広報

# ふっかや



市のイメージキャラクター  
「ふっかちゃん」

1月

特集

## 新春2大対談



ノーベル化学賞受賞者 下村脩



深谷市長 小島進



映画作家 大林宣彦

SHIMOMURA OSAMU

KOJIMA SUSUMU

# 下村脩 × 小島進

〈生物学者・2008年ノーベル化学賞受賞〉

〈深谷市長〉

2008年にノーベル化学賞を受賞された下村脩先生と小島市長が対談！  
対談では、下村先生と深谷との縁をつないだ渋沢栄一翁のこと、そして、これからの深谷の未来を担う子どもたちへ貴重なメッセージをいただきました。



**小島市長** 栄一翁は恐らく輪八郎さん達と一緒に、日本はこうあるべきだとか、こうしなくちゃいけないというのを、何日も何日も語ったと思うんですよ。そして、先生にもそういう血と何かDNA Aが流れているんじゃないかと。

**子どもが持つ『可能性』 伸ばすのは大人の役目**

**小島市長** わたしは栄一翁、深谷の子どもたちと話をすることが好き



下村脩（生物学者）

1928年、京都府福知山市生まれ。2008年に緑色蛍光たんぱく質の発見と開発により、ノーベル化学賞を受賞

ど、この間は下村先生とお会いすることを話しました。やっぱり地域に誇りを持つてもらいたいし、この深谷から世界に影響を与えるような人が出てくれればほんとに素敵なことだと話をしたんです。先生、そういう若い子たちに何かメッセージのようなものはないでしょうか。

**わたしが特別なのではなくノーベル賞をとる可能性は誰にでもあるのです（下村）**

に匹敵する仕事は誰にでもできるはずですよ。その可能性は誰にもあります。**小島市長** 可能性は誰にでもありますよと今、先生はおっしゃいましたが、そのためにも市役所は、そのスタートラインまでみんなを連れていかなければならぬ役割があります。生まれつき障害があったり、生活環境に問題があるお子さんが、可能性のスタートラインに立てないなんて悲しいことじゃないですか。だから少なくともスタートラインには全員を連れて行くこと。そこからは先生のおっしゃるように各自の努力如何だと思っております。

**栄一翁がつなぐ**

**下村先生と深谷の縁**

**小島市長** 下村先生、本日は米国マサチューセッツから深谷までお越しいただきまして、ありがとうございます。

聞くとこちらによりまして、お墓参りして深谷にお越しになられたそうですね。**下村先生** 父が大伯父と書いていましたので、わたしのひいおじいさんの兄がこちらに葬られております。**小島市長** 日本煉瓦にお勤めだったと伺いました。**下村先生** ええ。それで工場近くの泉光寺様にご縁

**可能性のスタートラインに全ての子どもを導くことそれが市の役割です（小島）**

があり、今回はご任職にも大変お骨折りをいただきました。**小島市長** わたしはそのお墓参りのお話を伺って、とても感動しました。ご先祖を大切に思う気持ちは日本人らしいものだとわたしは思っています。長年米国に住んでいらっしゃる先生にそういうお気持ちがあるのを知って、失礼ですが不思議な感じがしますか感動を覚えました。**下村先生** 亡き父が果たせなかつた遺志を継いだというところもあります。それと大伯父は下村輪八郎と言いますが、渋沢栄一さんとも交流があったと聞いていましたので、深谷に来るの



を楽しみにしていました。

**小島市長** 栄一翁とは、なんでも剣道で接点があったとか。

**下村先生** 輪八郎は江戸へ出て、御徒町の伊庭道場というところで修行をしていて、そこで尾高長七郎さんや渋沢栄一さんと一緒だったそうです。栄一さんはある意味、弟弟子だったと父が話していました。

**小島市長** 栄一翁の語りを口述筆記した『雨夜譚』という本がありますが、この中で、『長七郎は度々江戸の友人の書生たちを血洗島に連れてきては「慷慨憂世」の談論をした」とありますから、ひよっとすると輪八郎さんも血洗島に来ていたかもしれませんね。

**下村先生** 栄一さんが輪八郎のことを「輪さん」と呼んでいたことも聞いたことがあります。

**小島市長** そういふ縁で今、先生が目の前にいるのだから不思議なものですね。先生は栄一翁について何か思いはおありでしょうか。

**下村先生** 偉い人ですよ。ほんとに偉い人ですね。ノーベル賞なんか比べものになりませんよ。ほんとに偉い。この日本を作った人ですよ。現在の日本をね。



わたしは、この深谷が大好きで、この深谷に生まれ育った人間でもありますので、ぜひ深谷の子どもたちにもノーベル賞を取ってもらいたいし、仮にノーベル賞が取れなくてもノーベル賞に向かって努力する子どもたちを、一人でも多く作りたいなと思います。

**下村先生** わたしも、何かやりたいの『何』はどれでもいいので、人がやらない、人として生まれたからには何か一つくらいやってみたいという気はありましたね。誰でもあると思うんです。周囲の大人は、そこをちょこっと伸ばしてやれればいいんですよ。

OBAYASHI NOBUHIKO

KOJIMA SUSUMU

# 大林宣彦 × 小島進

〈映画作家〉

〈深谷市長〉

深谷シネマ名誉館長である大林宣彦監督が、深谷シネマとの関わりを通して感じる『深谷の魅力』について小島市長と語り合いました。日本全国のさまざまな『まち』や『人』を見てきた監督の目に深谷のまちや人は、どのように映っているのでしょうか。

\*竹石研二さん=NPO法人市民シアター・エフ理事長



大林宣彦 (映画作家)

1938年、広島県尾道市生まれ。全国各地の『ふるさと』を題材に映画を制作する『ふるさと映画』の巨匠

ない訳でね。深谷の映画館を作る時、竹石さんはまず人を集めてそしてみんなが映画を見たいとなると、銀行跡で映画館を始めた。それが正しいんです。  
**小島市長** 一番大切なのは、『人』なんですよね。  
**大林監督** 映画館を、映画好きの特殊な場所みたいにするのではなく、まず深谷市民が集まる場所を作る、それを実現されたのが深谷なんです。だから今も、深谷シネマに人がいっぱい集まることは、本当にもの道理なんです。

映画で、花や木の好きな人は花や木が集まって、というように、『みんなが一緒にまちづくりをやっている』って、こういうパワーをどうも感じるので。  
**大林監督** 深谷シネマが現在の場所に引越す前にも、わたしは呼ばれましたが、あの映画館を存続させるってメンバーに必ず行政マンと市民とが一緒になっていましたよね。それがとても貴重なんです。まちづくりと映画づくりは全く一緒でね、人が集まって、一緒に汗をかいて、楽しくなければ、良いものはできないんです。深谷は、そういう『まちづくりを支える人』を生む、素晴らしい

深谷は、まちづくりを支える人を生む素晴らしいまちなんですよ (大林)



一緒にまちづくりをやっていこうっていうパワーを感じるのです (小島)

慢のまちです。恵まれた自然環境やおいしい農産物、温かい心を持った人がたくさんいる、そんな深谷の魅力って、住んでいると当たり前なんだろうけど、だからこそわたしは、声を大にしてみんなに伝えていきたいですね。『深谷ってすごいところだよ』って。  
**大林監督** わたしは、『ふるさと映画作家』として、日本のいろいろな『ふるさと』を訪ねていますから、いろんなまちにいろんな思い出がありますけど、本当に深谷というまちは、わたしにとっても自慢のまちですよ。  
**小島市長** ありがとうございます。全国のいろんなま



ちを見ていて監督からそう言ってもらえると、本当に嬉しいです。  
**大林監督** そして、深谷シネマというのは全国で一番成功している、一番貴重な、街なかの映画館なんです。

**小島市長** あの辺りは、わたしが小さい頃によく遊んでいたところなんです。だから深谷シネマに監督が来たときは、本当に感激しました。  
**大林監督** あんなに成功してる街なかの映画館はないですよ。わたしのホームタウンの尾道も、深谷から学んで作ったのですが、なかなかうまくいってない。というのは、映画館とはまず、『人が集まる』ところなくちゃね。人が集まってみんなで楽しまなければ意味が



ぜひ自分から積極的に、まちづくりにかかわってもらいたいし、そのためには、監督のおっしゃるとおり、わたしたち大人が夢中になって楽しくやっている姿を見せていかないと。  
**大林監督** そうすれば、若者たちは、楽しんで、面白く、面白く、自然に我々の続きをやってくれますし、追い越して行ってくれますよ。『あんなれば、楽しそうだな人生は』というふうに、大人がまず示すことが大事なんです。だから、市長さん見ると、市長になるのもいいなと。いや、ほん

とですよ。  
**小島市長** そうですよ。未来の深谷を担っていく若い世代には、

# 市・県民税の申告受け付けが始まります

平成26年1月1日現在、市内在住で市・県民税の申告が必要な場合は、7ページの日程の通り、最寄りの申告会場へ申告してください。

**Q** 申告が必要な人は？

平成26年1月1日現在、市内在住で平成25年中に事業・給与・不動産などの所得があったかたです。また、平成25年中に所得がなく、扶養にもなっていないかたや、市外在住の親族の扶養になっているかたは、申告が必要な場合があります。申告書裏面の『所得がなかったかたの記入欄』に記入の上、提出してください。

**Q** 申告をしなくてもいい人は？

① 所得税の確定申告をしたかた  
② 給与と所得者で、勤務先から深谷市へ給与支払報告書が提出され、その給与と所得以外に所得がないかた（前年中に、中途就職・退職したかたを除く）  
③ 公的年金等だけで、所得控除額に変更がないかた  
※給与と所得・公的年金等だけでなく、扶養親族の変更、社会保険料の追加や医療費控除など所得控除を受けるかたは申告が必要です。

**Q** 市・県民税申告書と確定申告書を送られて来たら？

確定申告書提出すれば、市・県民税の申告は不要です。

**Q** 市の申告会場へ受け付けできない申告は？

所得税の確定申告で、次に該当する場合は熊谷税務署へお願いします。  
① 住宅借入金等特別控除等を新たに受けようとする場合  
② 譲渡所得（土地・建物・

**Q** 郵送でも申告できるの？

できます。1月下旬に郵送される市・県民税申告書に同封の手引きを参考に申告書を作成し、必要書類を添付して、市民税課に郵送してください。  
※添付資料（源泉徴収票、生命保険料控除証明書など）は、お返してきません。

**Q** 申告会場へ行くときは？

7ページの日程を確認の上、お越しください。なお、当日都合の悪いかたは、期限内に、ほかの会場へ申告してください。※午前中は大変込み合います。午後2時以降が比較的すいています。  
**計算は事前にお済ませください**

事業・農業・不動産所得があるかたは、収入と必要経費を計算した収支内訳書を作成してください。医療費控除を受けるかたは、医療費の領収書や購入した薬品名の記載があるシートを合計し、健康保険や生命保険などから医療に対

する給付を受けた場合はその合計も計算し、医療費の明細書を作成してください。

※予防接種・通常の健康診断や人間ドックは医療費控除の対象になりません。また、医療費控除は、各年分ごとの申告となります。

## 市・県民税申告に必要な物

① 市・県民税申告書（申告会場にもあります）、印鑑

② 所得が分かる物

・ 給与収入や年金収入があるかたは、源泉徴収票（コピーは不可）  
・ 農業所得などがあるかたは、収支内訳書、支払調書、領収書など

③ 控除に必要な物

・ **社会保険料控除**など 国民健康保険税、国民年金保険料、介護保険料、生命保険料、地震保険料などの支

払証明書など

・ **寄附金控除** 都道府県、市区町村、住所地の共同募金会、住所地の日本赤十字社支部、県内に主たる事務所を有する社会福祉法人などに対する寄附金の証明書

・ **医療費控除** 医療機関などの領収書（医療を受けたかたや医療機関ごとに明細書を作成し、領収書は袋に

まとめてください）

・ **雑損控除** 災害や盗難などで損害を受けた証明書など

・ **その他** 障害者手帳など

**税理士による確定申告相談 申告書作成指導（無料）**

**対象** 年間の収入金額が600万円以下で、次のいずれかに該当するかた  
① 公的年金等を受けている  
② 給与と所得で医療費控除を

受けようとしている

③年の途中で退職・就職などにより、年末調整を受けていない

**とき** 2月3日(月)～14日(金)（土・日曜日、祝日を除く）  
**ところ** 税理士事務所

**問い合わせと申し込み**

関東信越税理士会熊谷支部事務局（☎521-3312）またはお近くの税理士事務所へ

## 市・県民税申告受付日程(午前9時～11時、午後1時～4時)

柏合は南公民館の受け付けとなります。また、市内全域は、2月23日(日)、3月2日(日)の2日間です。該当地区の日程に都合が悪いかたは、ほかの会場で申告してください。  
※受付日程は、住所表示となっていますが、上野台・東方の下原前と南下原は自治会名での表示となっています。

| とき       | 該当地区                              | ところ                             |
|----------|-----------------------------------|---------------------------------|
| 2月13日(木) | 上原・田中                             | 川本公民館<br>(菅沼1009)               |
| 2月14日(金) | 本田・島山                             |                                 |
| 2月17日(月) | 長在家・菅沼・瀬山・川本明戸・武川                 |                                 |
| 2月18日(火) | 武蔵野                               | 花園生涯学習センター・花園公民館<br>(小前田2345-1) |
| 2月19日(水) | 小前田・緑台                            |                                 |
| 2月20日(木) | 荒川・黒田・永田・北根                       |                                 |
| 2月21日(金) | 東方・幡羅町                            | 幡羅生涯学習センター・幡羅公民館<br>(東方1370)    |
| 2月23日(日) | 市内全域                              |                                 |
| 2月24日(月) | 常盤町・国濟寺・東方町・国濟寺町・本田ヶ谷             |                                 |
| 2月25日(火) | 明戸地区・原郷                           | キララ上柴<br>(上柴町西4-2-14)           |
| 2月26日(水) | 上柴町西1丁目～7丁目・上野台(小台・ビッグウィング深谷)・秋元町 |                                 |
| 2月27日(木) | 上柴町東1丁目～7丁目・東方(下原前・南下原)           |                                 |
| 2月28日(金) | 上野台(大台・鼠・台坂・台天白)                  | 南公民館<br>(宿根645-1)               |
| 3月2日(日)  | 市内全域                              |                                 |
| 3月3日(月)  | 上野台(八幡台・泉台)・萱場・見晴町・宿根・桜ヶ丘・柏合      |                                 |
| 3月4日(火)  | 大寄地区・北阿賀野・横瀬・上手計・下手計・大塚           | 大寄公民館<br>(起会84-1)               |
| 3月5日(水)  | 血洗島・南阿賀野・町田・豊里地区                  |                                 |
| 3月6日(木)  | 普濟寺・岡部・榛沢・後榛沢                     |                                 |
| 3月7日(金)  | 岡・岡里                              | 岡部公民館<br>(山河1324-1)             |
| 3月10日(月) | 山崎・榛沢新田・沓掛・西田・本郷・今泉・針ヶ谷・山河・楡挽     |                                 |
| 3月11日(火) | 深谷町・田所町・緑ヶ丘・栄町・寿町・曲田・伊勢方          |                                 |
| 3月12日(水) | 稲荷町・天神町・仲町・本住町・西島・西島町             | 深谷生涯学習センター・深谷公民館<br>(仲町20-2)    |
| 3月13日(木) | 深谷・田谷・東大沼・西大沼                     |                                 |
| 3月14日(金) | 人見・榎合・櫛引・境                        |                                 |
| 3月17日(月) | 大谷・折之口                            | 藤沢生涯学習センター・藤沢公民館<br>(人見1967-1)  |

## 税務署の署外会場の開設

|            |   |
|------------|---|
| <b>とき</b>  | 2月14日(金)～3月12日(水)（土・日曜日を除く）<br>午前9時30分～午後3時30分（正午～午後1時を除く）  |
| <b>ところ</b> | 深谷コミュニティセンター第1会議室（本住町17-1）  |
| <b>対象</b>  | <ul style="list-style-type: none"> <li>給与所得で医療費控除の申告をされるかた</li> <li>平成25年中に退職などで年末調整を受けていないかた</li> <li>公的年金等を受給し、申告をされるかた</li> <li>給与所得・雑所得・配当所得・一時所得だけのかた</li> </ul> |



問い合わせ  
市民税課 (☎ 574 - 6637)

TOPICS  
ゆるキャラグランプリ2013  
ふっかちゃん全国第4位

平成25年11月24日、全国のゆるキャラのナンバーワンを人気投票で決定する『ゆるキャラグランプリ2013』において、市イメージキャラクター『ふっかちゃん』が1,580キャラクタートラック第4位(前回は5位)となりました。投票期間中は、市民・企業の皆様には毎日投票をいただき、ありがとうございました。ふっかちゃんは、次回こそはフ

ランプリが取れるよう、今後多岐にわたる、市のPR活動などに励んでまいりますので、引き続き応援をよろしくお願いいたします。ふっかちゃんの公式ホームページ、ツイッター、フェイスブックでは、日々、全国のファンに市の魅力や特色ある取り組み、旬な話題などをPRしています。

問い合わせ 企画課(☎574-8006)



深谷市議会議長  
柴崎重雄

明けましておめでとうございます。

皆様がたにおかれましては、輝かしい新春を健やかに迎えることと、心からお慶び申し上げます。

また、日ごろから深谷市議会に、温かいご支援を賜り、心から厚くお礼申し上げます。

さて、地方分権の進展に伴い、住民に身近な市の役割はますます重要になっており、市議会においても、市長、その他執行機関との立場や権能の違いを踏まえ、常に市民の皆様の福祉の向上、および市政の発展に寄与することが求められています。深谷市議会は、深谷市のさらなる発展のために、5会派・25人の議員で、市民の皆様の声とともに、さまざまな市政課題の解決に向け、引き続き努力してまいりますので、なお一層のご支援・ご協力を賜りますよう、心からお願い申し上げます。

本年が、市民の皆様にとりまして、幸せで実り多く、飛躍の年になりますよう、心からご祈念申し上げます、新年のごあいさついたします。



平成26年 年頭のごあいさつ



明けましておめでとうございます。

市民の皆様におかれましては、健やかに新春をお迎えのことと心からお慶び申し上げます。

昨年は、皆様に多大なるご協力をいただき、厳しい財政の中、都市基盤整備をはじめとした暮らしを守る施策を実施することができました。

そして今年も、新年にあたりまして『現状維持と思うのは実は退歩している証拠だ』という先人の言葉を肝に銘じて市政を進め、躍進の年にしたいと思います。行政の仕事は毎年同じことの繰り返しの印象があります。実はそれでは解決できない問題が山積みするばかりです。行政といえども、問題解決の糸口を求め、常に前に進むことが大切なのです。

それには、市民の皆様のご協力が不可欠です。今年も皆様のご指導、ご鞭撻をお願いいたします。皆様そして深谷市に実り多い年となりますようご祈念申し上げます、新年のごあいさついたします。



深谷市長  
小島進

ありがとうの手紙



優秀賞  
中学生の部  
先輩へ



南中学校2年(現3年) 岩田 佳歩 さん  
試合後、涙を流す私と一緒にそっと泣いてくださった先輩。あの時の私の心にじんわりと温かいものが感じられました。いつも真面目で他の誰よりも一生懸命でした。あまり多くの事を言わないけれど、強い心を持っているということはわかっていました。今まで教えてもらってばかりで感謝の言葉が言えずにいました。私が頑張ることができたのも先輩が輝いていたからです。ありがとうございました。これから私は、頑張りたいと思います。

みんなの声 BOX

Q 深谷市は、レンガを活かしたまちづくりを進めていますが、どのような取り組みをしていますか？

A 要件を満たした建築物の建築主に対し、奨励金を交付しています。

『深谷市レンガのまちづくり条例』に基づき、新築・改築・増築の際にレンガおよびレンガ調タイルを外壁に使用した場合、一定の要件を満たした建築物の建築主に対し、奨励金を交付しています。

詳細については、お問い合わせください。

問い合わせ 都市計画課 (☎574-6654)

シリーズ  
考えよう  
公共施設のこと④



人口増加と共に整備してきた公共施設の多くが老朽化を迎えています。このシリーズでは、今後更なる人口減少、少子高齢化が進展する中、いかにサービ水準を保ちつつ、公共施設の維持・更新を行っていくかが問題となっていることをお伝えしてきました。これらの課題を解決するために、市では昨年度、『深谷市公共施設適正配置基本方針』を策定いたしました。

この方針では、主に

- ・施設の仕分け(統廃合)を行う
- ・多機能化、複合化を図る
- ・原則として新たな施設は建設しない

などを定めています。

今後は、必要性の高いサービを持続的に提供していくためにも、この方針に基づいた具体的な計画を策定し、一歩ずつアクションを起こしていくことが重要となります。

【深谷市公共施設在り方検討市民会議】  
この公共施設の問題は、行政のみで解決するのではなく、市民の皆さんと共に検討すべきであると考え、今年度『深谷市公共施設在り方検討市民会議』を設置し、現在は喫緊の課題である、市役所本庁舎の耐震化対策を中心に協議を行っています。

メンバーは18人で、公募の委員のかたをはじめ、学識経験者および市内の団体の代表のかたなどから構成されています。

この市民会議は原則公開です。詳しくは市ホームページをご覧ください。

次回の会議予定  
とき 1月16日(木)午後2時～(傍聴受付11時30分～)  
ところ 花園農業者トレーニングセンター  
問い合わせ 企画課(☎574-8006)

## 帰一協会を設立

韓国が併合される以前の明治四十二年（一九〇九）十一月、韓国における第一銀行の業務は、韓国の中央銀行として発足する韓国銀行に引き継がれます。初代韓国統監伊藤博文の要請を受けて、栄一がこれに応えたものでした。第一銀行の果たした役割はここに終りましたが、とりわけ数百年來混亂を極めていた韓国の貨幣を整理統一した功績は絶大でした。

同四十五年（一九一〇）六月、栄一は、成瀬仁蔵・森村市左衛門・高楠順次郎・井上哲次郎・浮田利民・姉崎正治などとともに、帰一協会を設立します。思想界の統一、人種や宗教の違いを越えて人類融和の世界を目指すものでした。「もし我々の一代で行かねば二代でも三代でも続けて行こう」

とは栄一の言葉です。

大正二年（一九一三）四月、栄一は、中野武宮・島田三郎らとともに日米同志会を組織し、会長となります。米国力リフォルニア州における日系移民排斥問題に対処するためでした。人種的偏見やアジアにおける日米関係の悪化に起因するものでした。

この年の十一月二十一日、徳川慶喜が死去します。すでに明治三十年（一八九八）には明治天皇と慶喜との謁見を実現し慶喜の名誉回復に努めて来た栄一ですが、



▲栄一の主君である徳川慶喜の伝記『徳川慶喜公伝』（渋沢栄一記念館蔵）



©渋沢史料館

明治二十六年（一八九四）に始められ途中頓挫の期間をへさみ、同四十年（一九〇七）より本格的な活動に入った慶喜の伝記編さん事業は進行途中でした。ようやく完成にこぎつけたのは慶喜の没後五年目にあたる大正六年（一九一七）のことです。その命日には、『徳川慶喜公伝』（主八巻）として墓前に供えることが出来ました。同書は現在では幕末維新史の必読文献となっています。

大正三年（一九一四）七月、第一次世界大戦が勃発。八月、日本はドイツに宣戦布告し、ドイツの中国における権益地であった山東省に出兵、これを占拠。さらに中国に対し、日本の権益拡大を主張する二十一か条の要求をつぎつけます。（文新井慎二）

### 物語の手引き

- 『成瀬仁蔵』（1858 - 1919）  
キリスト教牧師。女子高等教育の開拓者の1人で、日本女子大学の創設者。栄一の良き理解者で、雑司ヶ谷霊園にあるその墓碑に刻まれた言葉は、栄一の撰文ならびに書によるものです。
- 『森村市左衛門』（1839 - 1919）  
森村財閥の創設者で、TOTOやノリタ

- ケなど日本のセラミック産業の創始者。
- 『中野武宮』（1848 - 1918）  
政治家・事業家。栄一の後任で東京商業会議所の2代目会頭となりました。栄一とともに新会社の立ち上げや公益団体の設立などを数多く手掛けました。
- 『島田三郎』（1852 - 1923）  
政治家・ジャーナリスト。足尾鋳毒事件などの救済運動にも尽力しました。

※本コーナーの全編を通じて、登場する人物については、歴史上の人物としてその敬称を略します。また、年齢については、当時の通例に従い数え年の表記とします。

# キラリ 熱・中・時・間

～深谷ねぎまつり実行委員会～



栗原統 実行委員長

## 深谷といえど「やっぱねぎ！」

『ネギの一大産地である深谷に、ネギのお祭りを作りたい』そんな熱い仲間が集まって結成されたのが、『深谷ねぎまつり実行委員会』（以下、実行委員会）です。

実行委員会のメンバーは、ネギの生産者から事業者、歌手や女子大学生まで多種多様。今月26日（日）の開催に向けて、日夜打ち合わせを重ねています。

ねぎまつりは、『深谷ねぎ』への感謝をテーマにした2部構成の催しで、1部は今年取れた『深谷ねぎ』を奉納する神事。2部は飲食店の出店やライブ・ダンスなどの、老若男女が楽しめる内容になっています。昨年1月に初開催。そのきっかけには、3年前、産・学・官の連携プロジェクトで生まれた『ゆめ☆たまご』の存在がありました。異業種の仲間が意見を出し合い、『利きネギ深谷』や『深谷ねぎの丸焼きイベント（深谷カールソックス）』など新たな活動を続ける中で、メンバーの1人であった

た栗原さんは、これまでの集大成としてネギの大きなイベントを実現したいと仲間提案します。

「多くの人が賛同してくれて、初回からここまで大きなイベントになるとは思っていませんでした。まさかこんなに白いネギが、たくさんのお土産で育つように、お祭りも多くの人の支えによって実現できるんです。実行委員会では本当にいろいろなアイデアが飛び交っています。今後は楽しみます。」と、栗原さん。

『深谷ねぎ』が束ねた熱い仲間は、ねぎまつりに向け前進し続けます。



▶今年も、1月26日（日）にJR深谷駅南口からすぐの瀧宮神社で開催します。

ふっかちゃんの日常から深谷が見えてくる

## ふっか散歩

### 10 花園生涯学習センター編

平成25年12月2日にオープンしたばかりの、花園生涯学習センターに行ってきましたよ。この施設は、市内初の公民館と総合支所の機能を併せ持った複合施設なんだって！花園地区の新しい拠点の誕生だね♪

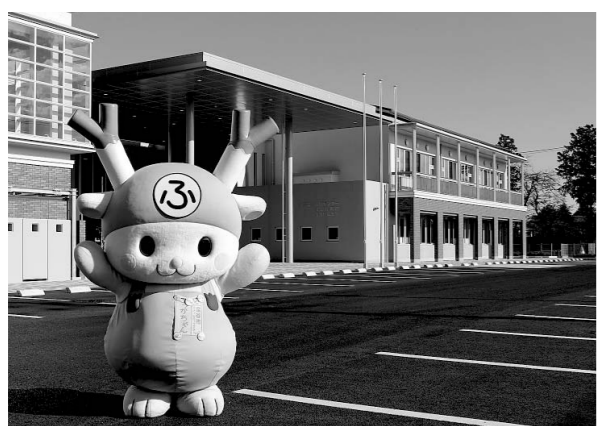

◀吹き抜けがあって明るいエントランスホールを抜けると、1階には公民館と総合支所の事務室が向かいあわせであるんだ。市役所の機能が1か所に集中していると、すごく便利だね。たくさんのかたにどんどん利用してほしいなあ。

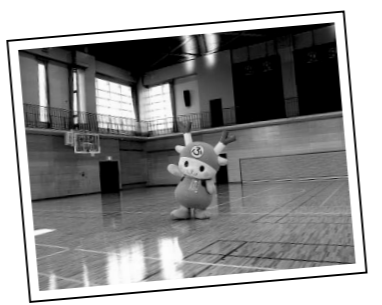

▶ここはだれにでも使いやすいユニバーサルデザインっていうのも取り入れていて、太陽光発電もあって、人にも地球にもやさしい施設だね。広～い体育室もあって、いろんな活動の場として使っていきたいね♪

ふっかちゃんのつぶやき



1月26日（日）の『深谷ねぎまつり』にふっかちゃんも遊びに行くので、みんな遊びに来てね～♪ Y(o0w0o)Y

11 29 サンタの森が出現!『クリスマスイルミネーション』  
JR深谷駅北口ステーションガーデン

今年も市民ガーデニングボランティアにより、クリスマスイルミネーションが設置されました。駅のライトアップと競演し、光の森が出現しました。

イルミネーションで彩られたソリに乗ってご機嫌なふっかちゃん



11 30 深谷ねぎを全国へPR!『全国ねぎサミット』  
八坂公園陸上競技場(茨城県坂東市)

ネギの魅力をアピールしようと全国17の名産地が集う『全国ねぎサミット』が開催されました。今年は『坂東ねぎ』の産地、茨城県坂東市が会場となりました。

小島市長(左から2人目)とふっかちゃんが『深谷ねぎ』をPRしました

11 30 まちなかを元気に!『市民まちづくり講演会』  
七ツ梅酒造跡東蔵ホール

講演会『街のオープンスペースを考える』や、今後の地域資源の活用についてのパネルディスカッションが行われました。

まちづくり活動で活躍する3人のパネリストが、事例を交えて話されました



11 20 歴史遺産を視察『知事のとことん訪問』  
日本煉瓦製造(株)旧煉瓦製造施設

知事が現場の実情把握と意見交換のため実施している『とことん訪問』。新設工場に全面移転したたつみ印刷(株)と国重要文化財『ホフマン輪窯6号窯』を視察しました。

ホフマン輪窯6号窯を視察する上田知事(左から2人目)



12 1 栄一翁の史跡をめぐる!『文化財スタンプラリー』  
旧渋沢邸『中の家』ほか

栄一翁とゆかりの深い世界文化遺産候補の一つ、伊勢崎市の『田島弥平旧宅上棟150周年記念事業』に併せて、両市共同でスタンプラリーが開催されました。

『中の家』から『田島弥平旧宅』へは西へ約4.5kmです

12 2 光の森へようこそ!  
希望が岡公園(JR岡部駅南側)

埼玉工業大学の学生とふかや市商工会青年部の協働によるイルミネーションが登場し、公園内は光のアーチやメインツリーの放つ幻想的な光で満たされました。

イルミネーションは1月31日(金)まで点灯しています



11 23 花園地区に新たな中心拠点オープン  
花園生涯学習センター・花園公民館、花園総合支所

新しい公民館の体育室で、落成式が執り行われました。公民館機能だけでなく、市内で初めて市役所の総合支所機能を持った複合施設です。

オープンは12月2日です



12 12 正智深谷バスケット部・深高バレー部『全国大会出場』  
深谷市役所 市長公室

全国大会に出場する正智深谷高校バスケットボール部と深谷高校バレーボール部の主将が市役所を訪問し、健闘を誓い合いました。

左から青木君(正智深谷高校バスケットボール部主将)、吉野君(深谷高校バレーボール部主将)



11 23 ふかや緑の回廊で『もみじ祭』初開催  
植木の里公園周辺(武蔵野地内)

植木の里公園をメイン会場に、もみじ祭が開催されました。周辺の植木屋や農家が多数参加し、収穫体験や花の寄せ植え教室など、催しが盛りだくさんでした。

メイン会場にはふっかーゴも出動



今月のニュース

**告示日** 1月19日(日)  
**投票日** 1月26日(日)  
**投票できるかた**

平成6年1月27日以前に生まれたかたで、平成25年10月18日以前に深谷市の住民基本台帳に登録され、引き続き3か月以上住所を有し、選挙人名簿に登録されているかた

**投票日当日の投票について**

**とき** 午前7時～午後8時  
**ところ** 市内31投票所のうち指定された投票所

**投票所入場券について**

入場券は、はがき(1枚に1世



帯4人分)で郵送します。投票にお越しの際には、記載されている投票所を確認の上、入場券を切り離して各自お持ちください。入場券を紛失された場合には、投票所で再交付しますので係員に申し出てください。

**期日前投票について**

期日前投票は、投票日前であっても、投票日と同じく投票を行うことができる制度です。

**期日・ところ** 1月20日(月)～25日(土)

午前8時30分～午後8時・市役所本庁舎、岡部総合支所、川本総合支所および花園公民館  
 ②午前9時～午後8時・キララ上柴  
**期日前投票のできる主な理由**  
 ①投票日に仕事(自営業など)や冠婚葬祭の予定がある場合  
 ②旅行などで投票日に投票区内にいない予定がある場合  
 ③病气やけが、妊娠などの理由で投票日に投票所へ行けないことが予想される場合

**不在者投票について**

不在者投票は、次のような手続きで行うことができます。

①長期出張などで他の市区町村に

市長選挙・市議会議員補欠選挙

問い合わせ 選挙管理委員会(☎574-6664)

『第5期ふかや市民大学』の受講生募集

問い合わせ ふかや市民大学事務局(生涯学習課・☎572-9581)

| とき        | 内容(講座テーマなど)          |
|-----------|----------------------|
| 4月19日(土)  | 開校式、学長講話、オリエンテーションなど |
| 5月17日(土)  | 渋沢栄一のこころざし           |
| 5月24日(土)  | 防災学習センター・さきたま古墳公園見学  |
| 6月 7日(土)  | 王国ボランティア             |
| 6月21日(土)  | 和算家 藤田雄山貞資           |
| 7月 5日(土)  | 認知症サポーター養成講座         |
| 7月19日(土)  | 成年後見制度               |
| 8月30日(土)  | 普通救命講習               |
| 9月13日(土)  | 上野台地区の無形民俗文化財        |
| 9月27日(土)  | 深谷の持つ資源を活かしたまちづくり    |
| 10月11日(土) | 埼玉工業大学講座             |
| 10月25日(土) | 富岡製糸場・碓氷峠鉄道遺産見学      |
| 11月 1日(土) | 東都医療大学講座             |
| 11月22日(土) | 自主講座                 |
| 12月 6日(土) | 学校支援ボランティア           |
| 12月20日(土) | 生活習慣病の予防             |
| 1月17日(土)  | クラシックコンサート           |
| 1月24日(土)  | 市内ゆかりの人物と文化財         |
| 2月 7日(土)  | 多文化共生の地域づくり          |
| 2月28日(土)  | 市内の産業、卒業式            |

※講座内容・日程などは変更になる場合があります。

『ふかや市民大学』は、市民の生涯学習やボランティア活動への理解を深め、学習を通して人と人がつながり、そこの学習成果をまわすことに生かすことを目的として実施するものです。  
**対象** 次の要件をすべて満たすかた  
 ①市内在住か在勤  
 ②深谷市に関心があり、地域に積極的にかわる意欲がある  
 ③平成26年4月1日(火)現在で16歳以上

**とき** 各月土曜日午前10時～午後0時30分(開校式を含む全20回)  
**定員** 80人(応募者多数の場合は抽選。抽選結果は全員に通知)  
**入学金(学費)** 1万円  
 ※市外での講座および芸術鑑賞の入場料などは、別途負担  
**申し込み** 1月7日(火)～2月28日(金)までに電話で問い合わせ先へ。または、応募用紙を直接問い合わせ先か、市役所本庁舎総合案内、総合支所市民生活課、公民館へ

国民年金からのお知らせ

問い合わせ 熊谷年金事務所(☎522-5012) 保険年金課(☎574-6641) 岡部市民生活課(☎585-2213) 川本市民生活課(☎583-2783) 花園市民生活課(☎584-1121)

20歳になったら国民年金

日本国内にお住まいの20歳以上60歳未満のすべてのかたは、国民年金に加入して保険料を納めることになります。

20歳になって、学生・自営業者・フリーターなど(無職のかたを含む)、第1号被保険者となるかたは、住所の市区町村役場で加入手続きが必要です。また、厚生年金や共済組合加入者(第2号被保険者)に扶養されている配偶者(第3号被保険者)のかたが20歳になったときは、第2号被保険者の勤務先を経由して加入手続きを行うこととなります(第2号被保険者が20歳になったときは、加入手続きは必要ありません)。

平成25年度の国民年金保険料は15,040円です。

学生のかたや経済的に保険料の納付が困難なかたの場合、若年者納付特例や、若年者納付猶予など、保険料の支払いを猶予する制度がありますので、加入手続きと併

管理委員会にお問い合わせください。

開票について

**とき** 1月26日(日)午後9時～  
**ところ** 深谷ビッグタートル

選挙公報について

立候補者の記事や載せた選挙公報を投票日の前日までに新聞折り込みで配布します。

また、市役所本庁舎、総合支所、公民館などでも配布しますのでご利用ください。

大里広域市町村圏組合介護保険特別会計決算

大里広域市町村圏組合(☎501-1330)  
 平成24年度の歳入総額は235億4,807万4千円(対前年度比8.8%増)、歳出総額は230億2,617万4千円(対前年度比7.4%増)となりました。なお、歳入歳出差引残額は5億2,190万円です。

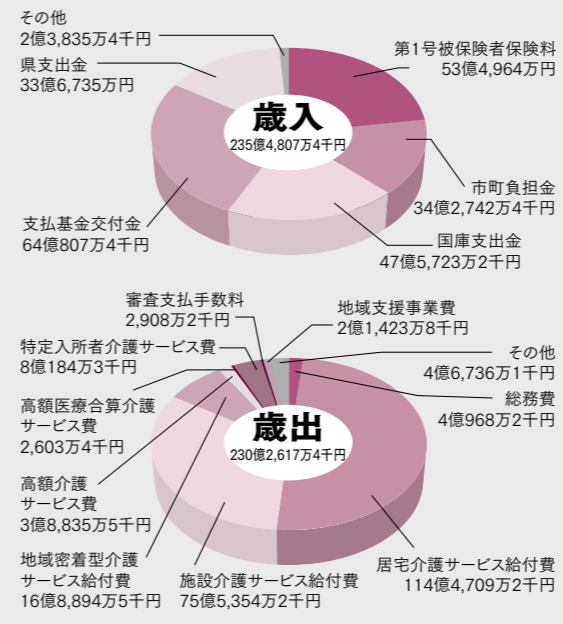

せて申請してください。  
 この申請を行わないまま、国民年金保険料が未納となっていると、年金(老齢年金や障害年金など)が受け取れないこととなりますので、必ず手続きを行ってください。

**老齢年金受給者の皆さんへ**  
 厚生年金・国民年金などの老齢または退職を支給事由とする公的年金を受け取られているかたには、1年間に支払われた年金の金額や源泉徴収された所得税額などをお知らせする『公的年金等の源泉徴収票』が1月中旬～下旬に日本年金機構から送付されます。この源泉徴収票は、確定申告や、源泉徴収の還付を受ける際に添付する必要がありますので、大切に保管してください。

※遺族年金・障害年金を受けられているかたには、源泉徴収票は送付されません。  
 ※源泉徴収票の再交付は、熊谷年金事務所または『ねんきんダイヤル』(☎0570-05-1165)へ



市役所の連絡先

- 本庁舎 366-8501 深谷市仲町11-1
岡部総合支所 369-0292 深谷市岡2381-1
川本総合支所 369-1192 深谷市田中197
花園総合支所 369-1293 深谷市小前田2345-1

市役所窓口取扱時間

- 月～金曜日 午前8時30分～午後5時15分(祝休日・年末年始を除く)
木曜日 市役所本庁舎1・2階の窓口業務は午後7時15分まで(一部取り扱えない業務があります)

火災(消防車の出動)の問い合わせ

- テレホンサービス 0180-99-4944
※医療機関情報の問い合わせは指令課(571-0119)へ

防災行政無線放送内容のご案内

- テレホンサービス 0180-99-4431

男女共同参画 映画『わが母の記』無料鑑賞会



対象 市内または寄居町に在住か通勤・在学の18歳以上のかた
2月15日(土)午前8時30分
2月23日(木)・28日(火)の2日間午後5時～8時

内容 救命に必要な応急手当、傷病者管理、外傷手当、搬送法など
先着30人(最少催行人員10人)
2月3日(月)～14日(金)までに電話で問い合わせ先へ

パンコン農業簿記研修
深谷市担い手育成協議会(農業振興課内) 574-6648
市内農業者を対象に、経営の改善を目的としたパンコン農業簿記研修を開催します。

糖尿病市民公開講座『糖尿病で透析にならないために』
埼玉医科大学 048-824-2611

2月9日(日)午後2時
深谷市民文化会館小ホール
①糖尿病から腎臓を守るために
②腎臓を守るための食事
定員 先着300人

新書『花園寄席』
花園文化会館アドニス 584-6127

真打三遊亭遊史郎を中心に、太神楽曲芸のベテラン・ボンボンブラザース、元立川談志の弟子で現在はヴァイオリン漫談のマグナム小林など4組が出演します。

2月16日(日)午後3時
花園文化会館アドニス大ホール
入場料(全席自由) 1,000円
※未就学児入場不可
前売り問い合わせ先のほか、深谷市民文化会館 573-8765

男女共同参画 映画『わが母の記』無料鑑賞会
L・フォルテ 573-4761

募集

深谷市ファミリーサポートセンターの会員募集
ファミリーサポートセンターファミリーサポートセンター 551-4410

大里広域市町村圏組合介護認定調査員の募集
大里広域市町村圏組合介護保険課 501-1330

入会説明会(要申し込み)
1月21日(火)午後2時～3時30分
市役所西別館303会議室

介護保険の認定調査員として嘱託職員への任用を希望するかたの登録を受け付けています。必要に応じて登録されたかたの中から面接などで選考します(登録しても任用されない場合もあります)。

対象 次の要件をすべて満たすかた
①介護支援専門員、看護師、保健師、理学療法士、作業療法士、社会福祉士、介護福祉士のいずれかの資格を有し、認定調査経験のあるかた
②普通自動車運転免許を有するかた
③満65歳未満のかた
④地方公務員法第16条に定める欠格条件に該当しないかた

対象 市内在住か通勤者
2月1日(土)午前10時30分
午後2時

内容 小説家井上靖の自伝的小説『わが母の記』を映画化。老いた母と小説家の息子の親子、家族の愛を描いた感動作
定員 各回80人
※託児あり(2歳以上の未就学児・要予約)
1月14日(火)午前9時から問い合わせ先へ

もくせい館天体観望会
冬の星座を見る
もくせい館 583-7733

1月18日(土)午後6時30分
雨天・曇天の場合は25日(土)

もくせい館天体観望会
当日会場で受け付けます(小・中学生は保護者同伴)。

新春『花園寄席』
花園文化会館アドニス 584-6127

真打三遊亭遊史郎を中心に、太神楽曲芸のベテラン・ボンボンブラザース、元立川談志の弟子で現在はヴァイオリン漫談のマグナム小林など4組が出演します。

2月16日(日)午後3時
花園文化会館アドニス大ホール
入場料(全席自由) 1,000円
※未就学児入場不可
前売り問い合わせ先のほか、深谷市民文化会館 573-8765

男女共同参画 映画『わが母の記』無料鑑賞会
L・フォルテ 573-4761

勤務地 大里広域市町村圏組合管内(熊谷市・深谷市・寄居町)
報酬 月額168,600円
介護保険事務所登録履歴書に必要事項を記入し問い合わせ先へ

深谷市歴史講座
生涯学習課 572-9581

第1回 幕末・明治前期の煉瓦建築そらいぶみ
2月2日(日)午前10時～正午

深谷公民館
講師 水野信太郎氏(北翔大学教授)
第2回 鳥山重忠のイメージと実像
2月9日(日)午後2時～4時

川本公民館
講師 野口実氏(京都女子大学教授)
第3回 古代国家はいかに地域を支配したのか
3月9日(日)午後2時～4時

深谷公民館
講師 林部均氏(国立歴史民俗博物館教授)
定員 各回100人
1月14日(火)から、電話で問い合わせ先へ

男女共同参画 映画『わが母の記』無料鑑賞会
L・フォルテ 573-4761

対象 市内在住か通勤・在学者(父親と子ども(小学生))
1月26日(日)午前10時～午後1時

キララ上柴調理実習室
内容 ジャガイモの牛肉巻き煮込

福寿草展
深谷市民文化会館 573-8765

1月25日(土)・26日(日)午前10時～午後5時(26日は午後4時まで)

深谷市民文化会館展示室

あいん
水墨画・墨彩画展
あいん 575-3422

1月6日(月)～31日(金)
出展者 河原周雲氏

中山道深谷宿本舗
ラテントグラス体験教室
中山道深谷宿本舗 575-0088

1月30日(木)午後2時～4時
内容 常夜灯(おやすみライト)立体的な作成
定員 10人
参加料 3,500円(材料費を含む)
講師 真下ケイ子氏

夢・きんぎょアート展
教育研究所 572-9456

市内小・中学校の特別支援学級や特別支援学校へ通う児童生徒などの作品を展示します。

1月18日(土)～20日(月)午前9時30分～午後4時30分(20日(月)は正午まで)

深谷市民文化会館展示室

ひとり親家庭親子 スキーバスハイク
社会福祉協議会 573-6563

2月8日(土)

み、手羽先の空揚げ香味ソースがけ、コーヒゼリー、ご飯
定員 12組
参加料 1人500円(食材費)
※欠席でも返金はできません。
講師 清水久美子氏
持ち物 ふきん・エプロン・三角巾・マスク
※託児あり(2歳以上の未就学児・要予約)

甲種防火管理(新規)講習会
予防課 571-0913

2月6日(木)・7日(金)午前9時20分～午後4時50分

消防本部
定員 先着100人
受講料 3,800円
1月7日(火)から、受講申込書、写真1枚(縦3cm×横2.4cm)、受講料を添えて、問い合わせ先または花園消防署へ

講座

深谷市歴史講座
生涯学習課 572-9581

第1回 幕末・明治前期の煉瓦建築そらいぶみ
2月2日(日)午前10時～正午

深谷公民館
講師 水野信太郎氏(北翔大学教授)
第2回 鳥山重忠のイメージと実像
2月9日(日)午後2時～4時

川本公民館
講師 野口実氏(京都女子大学教授)
第3回 古代国家はいかに地域を支配したのか
3月9日(日)午後2時～4時

深谷公民館
講師 林部均氏(国立歴史民俗博物館教授)
定員 各回100人
1月14日(火)から、電話で問い合わせ先へ

男女共同参画 映画『わが母の記』無料鑑賞会
L・フォルテ 573-4761

対象 市内在住か通勤・在学者(父親と子ども(小学生))
1月26日(日)午前10時～午後1時

キララ上柴調理実習室
内容 ジャガイモの牛肉巻き煮込

福寿草展
深谷市民文化会館 573-8765

1月25日(土)・26日(日)午前10時～午後5時(26日は午後4時まで)

深谷市民文化会館展示室

あいん
水墨画・墨彩画展
あいん 575-3422

1月6日(月)～31日(金)
出展者 河原周雲氏

中山道深谷宿本舗
ラテントグラス体験教室
中山道深谷宿本舗 575-0088

1月30日(木)午後2時～4時
内容 常夜灯(おやすみライト)立体的な作成
定員 10人
参加料 3,500円(材料費を含む)
講師 真下ケイ子氏

夢・きんぎょアート展
教育研究所 572-9456

市内小・中学校の特別支援学級や特別支援学校へ通う児童生徒などの作品を展示します。

1月18日(土)～20日(月)午前9時30分～午後4時30分(20日(月)は正午まで)

深谷市民文化会館展示室

ひとり親家庭親子 スキーバスハイク
社会福祉協議会 573-6563

2月8日(土)

み、手羽先の空揚げ香味ソースがけ、コーヒゼリー、ご飯
定員 12組
参加料 1人500円(食材費)
※欠席でも返金はできません。
講師 清水久美子氏
持ち物 ふきん・エプロン・三角巾・マスク
※託児あり(2歳以上の未就学児・要予約)

甲種防火管理(新規)講習会
予防課 571-0913

2月6日(木)・7日(金)午前9時20分～午後4時50分

消防本部
定員 先着100人
受講料 3,800円
1月7日(火)から、受講申込書、写真1枚(縦3cm×横2.4cm)、受講料を添えて、問い合わせ先または花園消防署へ

消防法で定められている甲種防火管理者を置かなければならない事業所などは次の通りです。
①収容人員が10人以上の社会福祉施設
②収容人員が30人以上で建物面積が300㎡以上の飲食店、物品販売店、診療所、旅館などの不特定多数の人が出入りする施設
③収容人員が50人以上で建物面積が500㎡以上の共同住宅、学校、工場などの特定多数の人が出入りする施設

上級救命講習会(8時間)
警防課 571-0914

2月19日(日)午後2時～4時

深谷地方ユネスコ協会・中村さん 572-4564、学校教育課 572-9578

1月19日(日)午後2時～4時

深谷市民文化会館小ホール

内容 市内の小学生が詩・古典・論語などを暗唱

第2回子ども暗唱を楽しむ会
深谷地方ユネスコ協会・中村さん 572-4564、学校教育課 572-9578

1月19日(日)午後2時～4時

深谷市民文化会館小ホール

内容 市内の小学生が詩・古典・論語などを暗唱

あつたか村
あつたか村・鈴木さん 572-3013、木部さん 570-1876

開村日 毎週月・木曜日(1月2日・13日を除く)、囲碁クラブ

生活

入学通知の送付

問 学校教育課 (☎572-9578)

1月中旬に、新小・中学校1年生(1月1日現在、深谷市に住民票のあるかた)に入学通知を送付します。届かない場合は、ご連絡ください。

なお、身体的理由や教育的配慮など特別な事情がある場合は指定学校の変更の申請をすることがあります。指定学校の変更を希望する場合は、申立書に必要書類を添えて申請してください。申請期間は1月31日(金)までです(入学通知を持参)。

大学などの入学融資利子の一部補助

問 教育総務課 (☎574-5811)

対象 ● 次の要件をすべて満たすかた
① 学校教育法に規定する大学・短期大学・専修学校(専門課程)に在学し、現在日本政策金融公庫と入学資金の融資契約をされているかた、またはその親族
② 市内に引き続き1年以上住所を有する

11月10日(金)・24日(金)午前10時〜午後3時
定員 ● 開村日Ⅱ先着20〜25人程度、囲碁クラブⅡ先着10人程度
参加料 ● 開村日Ⅱ利用者800円、ボランティア500円、囲碁クラブⅡ200円
問 前日までに、開村日は鈴木さん、囲碁クラブは木部さんへ

③ 市税を滞納していない
利子補給対象額と補給率 ● 学生1人につき200万円以内とし、平成25年に月賦償還方式により返済した年金利の2%以内(元金据置期間で4年以内)
問 1月6日(月)〜2月28日(金)までに、問い合わせ先へ

肺炎球菌ワクチン予防接種費用の助成

問 保険年金課 (☎574-6641)

肺炎球菌による肺炎の発症および重症化を防ぐため、後期高齢者医療の被保険者のかた(原則75歳以上)が、肺炎球菌ワクチンの予防接種をした場合に、その費用の一部を助成します。

ふつちちゃん子ども福祉基金を活用した障害児スポーツ助成

問 障害福祉課 (☎571-1011)

市内在住か在勤・在学の障害児を対象に、スポーツ補装具などの費用(上限Ⅱ年額30万円)を助成します。
おむつ使用確認書でも、おむつ代の医療費控除が受けられます
問 大里広域市町村圏組合介護保険課 (☎501-1330)、長寿福祉課 (☎574-8544)
要介護認定を受けておむつを使用している場合、医師が発行するおむつ使用証明書のほか、大里広域市町村圏組合が発行するおむつ使用確認書でも、確定申告で医療費控除が受けられます。

おむつ使用確認書でも、おむつ代の医療費控除が受けられます

対象 ● 次の要件をすべて満たすかた
① 平成25年中に要介護認定有効期間がある

② 要介護認定のための主治医意見書で、寝たきり状態にあり、尿失禁の発生の可能性が確認できる
③ おむつ代の医療費控除を受けるのが、2年目以降である(初めてのかたは、医師が発行するおむつ使用証明書が必要です)

介護保険要介護認定者の「障害者控除対象者認定書」の送付

問 長寿福祉課 (☎574-8544)

問 長寿福祉課 (☎574-8544)
岡部市民生活課 (☎585-2214)、川本市民生活課 (☎583-2532)、花園市民生活課 (☎84-1121)
所得税、市・県民税の申告の際に、障害者控除対象者認定書をお持ちいただくことで、本人またはそのかたを扶養している親族のかたが障害者控除の適用を受けることができます。1月下旬に、65歳以上(平成25年12月31日現在)の要介護3〜5のかたに認定書を郵送します。

骨粗しょう症予防検診

問 保健センター (☎575-1101)

対象 ● 20歳以上で、今年度市の骨粗しょう症予防検診を初めて受ける市民(妊娠中・妊娠の可能性のあるかたは受診できません)
とき ● 1月31日(金)午後1時30分開始
予定(時間予約制)
ところ ● 総合健診センター
内容 ● 手首部分のX線撮影
定員 ● 150人
検査料 ● 300円
問 1月9日(木)午前9時からメテカルセンター (☎570-6111)へ

ノロウイルスに注意

問 熊谷保健所 (☎523-2811)
ノロウイルスによる食中毒や感染性胃腸炎は、特に冬季に流行します。ノロウイルスに感染すると?
感染して1〜2日後に、吐き気、おう吐、腹痛、下痢、発熱などの症状が出ます。ほとんどの場合2〜3日で治りますが、高齢者や幼児などは重症になることもあります。
初期症状は、風邪と間違えやすいので注意が必要です。感染が疑われたら、医師の診察を受けましょう。
症状がなくなっても、通常は1週間程度、長いときは1か月程度、ウイルスがふん便とともに排せつされるので、注意が必要です。

県内市町村職員採用情報フォーラム

問 彩の国さいたまづくり広域連合 (☎048-664-6681)

とき ● 2月7日(金)午後1時〜4時(開場Ⅱ午後0時30分)
ところ ● さいたま市民会館おおみや大ホール
内容 ● 講演、市町村職員(事務系・建築職)による経験談など
定員 ● 1,300人

1月10日は「110番の日」

問 深谷警察署地域課 (☎575-1101)

110番に適さない通報(各種問い合わせ・いたずらなど)は、急を要する110番がなくなりにくくなる原因になります。適正な利用をお願いします。

心の広場



榛沢小学校2年 ねぎまさはやさん

手をつなぐと

二年生になって、一年生と学校たんけんをすることになりました。ぼくは、「一年生と学校たんけんができるんだ」と、うれしくなりました。そして、すこしドキドキしました。一年生となかよくなれるか、しんぱいだったし、ぶじに、学校をあんないしてあげられるか、ふあんだったからです。でも、ぼくが、一年生だったとき、一年生が、やさしくおしえてくれたので、ぼくも、がんばろうと思いました。
学校たんけんの日がきました。ぼくのパートナーは、一年生のAくんとBさんでした。二人は、ぼくよりせが小さくて、かわいいなと思いました。手をつないでみると、二人の手はあたたかかったです。ぼくが手をギュッとにぎると、二人もギュッとぼくの手にぎってくれました。ぼくのこころも、あたたかくなりました。はじめ、なかよくなれるか、しんぱいだったけれど、な

かよくなれました。学校たんけんがはじまって、かてい科室に行きました。かてい科室で、クイズを出したとき、二人は一生けんめいかかえてくれました。そのようすを見て、かっこいいなと思いましたが、まけないようにがんばろうと思いました。
学校たんけんがわって、一年生が、「いろいろなところに行つて行って、来て、ありがと。」
と言ってくれました。ぼくは、一年生がよるこんでくれて、うれしいなと思いました。上手にあんないしてあげられてよかったです。一年生が、よるこんでくれたので、また、いっしょに行きたいなと思いました。
ぼくは、二年生になって、一年生といっしょにあそぶことがふえました。みんなぼくより小さくて、かわいいです。ぼくは、二年生として、いつも一年生にやさしくしてあげたいです。ぼくより、小さいし、わかからないことがたくさんあるからです。そして、ぼくが一年生のとき、お兄さんやお姉さんに、やさしくしてもらって、うれしかったからです。手をつなぐと、なかよくなれて、心もあたたかくなります。これから、たくさんのおもだちと手をつないで、たくさんのおもだちをふやしたいです。

スポーツ・レクリエーション

市民空手道大会

問 市空手道連盟・吉形さん (☎573-3170)

対象 ● 市内在住か在勤・在学者および連盟会長が認めたかた
とき ● 3月9日(日)受付Ⅱ午前8時〜
ところ ● 深谷ビッグタートル

市民ラグビーフットボール大会

問 市ラグビーフットボール協会・竹内さん (☎090-2479-1963)

対象 ● 市内在住か在勤・在学者で構成されたチームまたは協会登録チーム

スキー大会

問 市スキー連盟・柿澤さん (☎090-3214-3401)

1 連盟会長杯争奪スキー競技会
とき ● 2月15日(土)受付Ⅱ午前9時〜
種目 ● 【大回転2本】ジュニアの部(中学生以下)、一般女子の部(高校生以上)、一般男子の部(高校生以上50歳まで)、マスターズの部(51歳以上の男子)
参加料 ● 中学生以下Ⅱ1,500円、一般Ⅱ2,000円(保険料を含む)
2 市民スキー大会

新春卓球大会

問 市卓球連盟・福島さん (☎090-4708-1393)

とき ● 2月2日(日)午前9時〜午後4時
ところ ● 市民体育館
参加料 ● 1人Ⅱ500円(保険料を含む)
問 1月24日(金)までに、市体協事務局(生涯学習課内)へ
※未成年者は保護者の承諾印が必要

祝!! 100歳

お誕生日  
おめでとうございます



関根一郎さん(関根新田)11月6日生



正田みや子さん(大谷)11月8日生

ムならびに協会が認めたチーム  
とき●2月2日(日)午前9時(雨天決行)  
ところ●仙元山公園陸上競技場・多  
目的広場  
種目●小学生の部(ミニラグビー・  
9人制)、中学生の部(ジュニアラ  
グビー・12人制)、高校生・一般の  
部(7人制)  
参加料●1チーム11,000円(当  
日集金・保険料は含みません)  
申 1月17日(金)までに、市体協事務局  
(生涯学習課内)へ  
rec.tukaya@yahoo.co.jp)  
とき●1月25日(土)午後1時15分〜3  
時30分  
ところ●市民体育館  
内容●参加者交流ゲーム、室内ペタ  
ンク、BAGGO、公式ワナゲ、  
チャレンジ・ザ・ゲーム  
定員●先着40人  
参加料●100円(保険料を含む)  
申 1月22日(水)までに、氏名、性別、  
住所、連絡先(電話番号)を記入し、  
郵送またはファクス、メールで問い  
合わせ先へ  
※当日は、披露できる一発芸を一つ  
用意し、運動ができる服装で、体育  
館シューズをお持ちください。  
新春初詣ウォーク  
問 市歩け歩け協会・先崎さん(573-5282)

対象●次の要件をすべて満たす事業所  
①常時雇用する従業員がフルタイム  
のパートを含め20人(商業・サービ  
ス業は5人)以下  
②中小企業退職金共済制度または特  
定退職金共済制度退職金共済契約を  
している  
③市内に工場・店舗・事務所などを  
有し1年以上の事業実績がある  
④市税を完納している  
補助交付期間●通算36か月  
補助額●年間掛け金総額の20%以内  
(1人につき月額上限2,000円)  
申請期間●1月17日(金)〜31日(金)  
本庄新都心土地画整理事業  
事後調査書の縦覧  
問 UR都市機構本庄都市開発事務所  
(0495-23-4700)、県環  
境政策課(048-830-30  
41)  
埼玉県環境影響評価条例に基づく  
本庄新都心土地画整理事業事後調  
査書の縦覧を行います。  
とき●1月21日(火)〜2月21日(金)  
ところ●問い合わせ先のほか市都市

対象●オープン(小学生以下は保護  
者同伴)  
とき●1月26日(日)(雨天決行)受付  
11午前9時30分〜集合11JRさい  
たま新都心駅改札口前  
コース●JRさいたま新都心駅改札  
口前〜一の鳥居市博物館〜氷川神  
社初詣〜大宮公園〜JR大宮駅(午  
後3時)  
参加料●一般1300円(保険料を  
含む・当日集金)、会員1無料  
※雨具・お弁当・レジャーシートを  
お持ちください。  
※県立博物館の見学には、別途入館  
料300円が掛かります。  
冬季市民グラウンドゴルフ大会  
問 市グラウンドゴルフ協会・小嶋さ  
ん(090-3338-5859)  
対象●市内在住か在勤者および協会  
会員  
とき●2月16日(日)受付11午前8時  
(小雨決行)予備日11月19日(水)  
ところ●岡部中央グラウンド  
種目●4ラウンド(32ホール)  
参加料●1人1500円(保険料を  
含む)  
持ち物●クラブ、ボール、マーカー、  
雨具  
申 1月23日(木)までに、市レク協事務  
局(生涯学習課内)へ  
※協会会員は、所属団体責任者へ  
フィットネス教室(1〜3月)  
問 深谷ビッグタートル(572-3000)  
1 ラテン骨盤エクササイズ教室

納期のお知らせ  
今月は国民健康保険税第7期  
の納期限です。  
問 収税課(574-6639)  
県収入証紙の販売  
問 会計課(574-6659)  
県収入証紙は、問い合わせ先のほ  
か総合支所市民生活課で販売してい  
ます。県からの手数料は市の財源と  
なります。県収入証紙を購入する際  
は市役所窓口をご利用ください。  
おわびと訂正  
問 障害福祉課(571-1011)  
広報ふかや12月号13ページに掲載  
した『障害者の虐待防止と早期発見』  
の記事に誤りがありましたので、お  
わびして訂正します。  
【正】市障害者虐待防止センター  
【誤】市障害者虐待センター

深谷シネマ



定期上映時間  
①午前10時30分  
②午後1時30分  
③午後4時30分  
④午後7時30分  
通常料金 1,000円  
問 NPO市民シアター・エフ  
(051-4592)  
※火曜日定休  
風立ちぬ  
(日本・126分・アニメ)  
とき 1月4日(日)〜11日(日)①②③  
④  
内容 ゼロ戦の設計者堀越二郎の  
半生をファンタジックに描いた宮  
崎駿監督作品



Eden  
(日本・101分)  
とき 1月12日(日)〜18日(日)①  
内容 突然死した仲間の亡骸をめぐ



そして父になる(日本・121分)  
とき 1月19日(日)〜25日(日)①②③  
④、1月26日(日)〜2月1日(日)①③  
内容 カン又映画祭審査員受賞  
の大ヒット感動作  
飛べ!コタ(日本・109分)  
とき 1月12日(日)〜18日(日)②③④  
内容 佐渡に不時着した英国機を  
めぐる感動の実話  
ぐる友情讃歌

クロワッサンと朝食を  
(仏ほか・95分・字幕)  
とき 1月26日(日)〜2月1日(日)②  
④  
内容 家政婦と雇用の婦人との  
友情物語。ジャンヌ・モロー主演  
※上映情報は予定です。予告なし  
に変更になる場合があります。

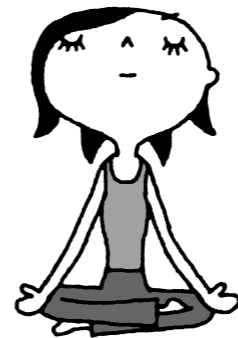

とき●毎週月曜日午後1時〜  
2 かんたんエアロ教室  
とき●毎週火曜日午前10時〜  
3 くらくらヨガ教室  
とき●毎週火曜日正午〜  
4 フィットネスフラ教室  
とき●毎週火曜日午後8時15分〜  
5 リラクゼーションヨガ教室  
とき●毎週水曜日午後1時30分〜  
6 くらくらボクササイズ教室  
とき●毎週木曜日午前11時30分〜  
7 入門太極拳教室  
とき●毎週金曜日午前10時〜  
8 入門ヨガ教室  
とき●毎週金曜日午前11時45分〜  
9 ピラティス教室  
とき●毎週土曜日午後2時30分〜  
10 ストレッチヨガ教室  
とき●毎週土曜日午後8時〜  
【各教室共通事項】  
対象●18歳以上  
ところ●研修会議室  
定員●先着30人  
参加料●1回1400円(保険料を  
含む)  
※トレーニング室利用時間内に参加  
されるかたは無料。回数券の利用可  
※休講になる場合があります。

災害協定を締結  
問 自治防災課(574-8597)  
締結先●(有)中里商店・11月15日締結  
協定内容●災害時において、市へ必  
要な救援物資(飲料水)の調達、安  
定供給を行う  
学校給食用物資納入業者登録  
問 教育総務課(574-5811)  
平成26年度中に学校・給食セン  
ターが発注する学校給食用の食材に  
ついて、納入を希望するかたの登録  
を行います。  
とき●1月20日(月)〜2月21日(金)  
申請書配布・受付場所●問い合わせ  
先のほか、岡部学校給食センター、  
花園学校給食センター  
有効期間●4月1日(火)から1年間  
住民基本台帳の一部写しの閲覧  
状況  
問 市民課(574-6640)  
閲覧期間●平成24年11月1日〜平成  
25年10月31日  
閲覧団体●  
①住民基本台帳法第11条第1項に基  
づく請求による閲覧11団体  
②住民基本台帳法第11条の2第1項第  
1号に基づく請求による閲覧11団体  
③住民基本台帳法第11条の2第1項第  
2号に基づく請求による閲覧10団体  
退職金共済掛金を補助します  
問 商工振興課(574-6650)

各 種 無 料 相 談

|                       | 担当                          | 内容   | とき  | ところ  |
|-----------------------|-----------------------------|--|---|--|
| <b>家庭児童相談室</b>        | こども青少年課<br>☎571-1408        | 子どもに関する心配や悩み事の相談                               | 月～金曜日<br>午前9時～午後5時  | こども青少年課<br>家庭児童相談室                             |
| <b>虐待防止ホットライン</b>     | こども青少年課<br>☎574-3000        | 虐待が疑われる子どもを見つけた場合は、ご連絡ください                     | 月～金曜日<br>午前8時30分～午後5時15分  | こども青少年課  |
| <b>子どもスマイルネット</b>     | 子どもスマイルネット<br>☎048-822-7007 | 子ども(原則18歳未満)にかかわる悩み電話相談                        | 午前10時30分～午後6時   | -  |
| <b>行政相談</b>           | 市民課<br>☎574-6633            | 行政に関する苦情など                                     | 毎月第2・3木曜日<br>午後1時30分～4時   | 市役所西別館<br>会議室                                  |
| <b>法律相談</b>           | 市民課<br>☎574-6633            | 相続、離婚、金銭貸借、商取引などの法律に関する相談 <b>予約制</b>           | 火曜日、毎月第1木曜日<br>午後1時30分～4時30分  | 市役所西別館<br>会議室                                  |
| <b>市民相談</b>           | 市民課<br>☎574-6633            | 市民生活に関する相談                                     | 月～金曜日午前9時30分～正午、<br>午後1時～4時30分<br>※受け付けは午後4時まで  | 市役所北別館<br>市民相談室                                |
| <b>消費生活相談</b>         | 市民課<br>☎574-6633            | 商品契約に関する苦情など                                   | 月・水～金曜日<br>午前10時～正午、午後1時～4時   | 市役所西別館<br>消費生活センター                             |
| <b>不動産相談</b>          | 市民課<br>☎574-6633            | 土地や建物の売買、賃貸など、不動産に関する相談                        | 毎月第1火曜日午前9時～正午<br>※受け付けは市民課へ  | 市役所西別館<br>会議室                                  |
| <b>交通事故相談</b>         | 交通事故相談所<br>☎048-830-2963    | 交通事故に関する相談                                     | 月～金曜日<br>午前9時～午後4時30分   | 県庁第2庁舎<br>交通事故相談所                              |
| <b>教育相談</b>           | 教育研究所<br>☎572-9456          | 子どもの発達障害や、不登校、いじめ・非行など、学校生活上の不適応や悩みについての相談     | 月～金曜日<br>午前9時～正午、午後1時～4時30分<br>※ファクス・メールは24時間受け付け<br>☎0120-4-78374<br>✉e-net@city.fukaya.saitama.jp | 教育研究所  |
| <b>よ3ず人権相談</b>        | 人権政策課<br>☎574-6643          | 生活全般で感じた人権上の困り事や悩みなどの相談<br>※事前予約も可             | 毎月10日・25日<br>午前10時～正午、午後1時～3時<br>※土・日曜日、祝休日の場合は翌開庁日   | 市役所西別館<br>会議室                                  |
| <b>女性の悩み相談室</b>       | L・フォルテ<br>☎573-4761         | 仕事・家庭・夫婦の悩みなどの相談 <b>予約制</b>                    | 毎月第1・3土曜日、第2水曜日<br>午前10時～午後5時   | キララ上柴<br>ミーティングルーム1                            |
| <b>DV問題法律相談</b>       | L・フォルテ<br>☎573-4761         | 配偶者やパートナーからの暴力などに関する相談 <b>予約制</b>              | 毎月第3木曜日<br>午後1時30分～4時   | キララ上柴<br>ミーティングルーム2                            |
| <b>税務相談</b>           | 市民税課<br>☎574-6637           | 税理士による税一般に関する相談                                | 毎月20日午前10時～午後4時<br>※土・日曜日、祝休日の場合は翌開庁日   | 市役所西別館<br>会議室                                  |
| <b>内職・就職・求人相談</b>     | 内職・就職相談室<br>☎573-1171       | 内職の仕事紹介、内職求人の受け付け、就職相談 <b>予約制</b>              | 月・木曜日<br>午前10時～正午、午後1時～3時   | キララ上柴<br>ミーティングルーム1                            |
| <b>ふるさとハローワーク</b>     | ふるさとハローワーク<br>☎551-2501     | 求人情報提供、職業相談・紹介<br>※雇用保険など一部業務はハローワーク熊谷のみ取り扱い   | 月～金曜日<br>午前9時～午後5時  | キララ上柴<br>ふるさとハローワーク                            |
| <b>深谷若者サポートステーション</b> | 深谷若者サポートステーション<br>☎577-4727 | 就労や進路に悩みを抱えている若者と保護者の相談 <b>予約制</b>             | 月・水～土曜日<br>午前9時30分～午後5時30分  | セツ梅酒造跡<br>(深谷町9-12)                            |
| <b>乳幼児相談</b>          | 保健センター<br>☎575-1101         | 未就学児とその保護者を対象とした、身長・体重の測定、発育・栄養・発達・子育ての相談(希望者) | 1月15日(水)午前10時～11時30分<br>1月20日(月)午前10時～11時30分<br>1月27日(月)午前10時～11時30分<br>1月28日(火)午前10時～11時30分        | 川本保健センター<br>深谷市保健センター<br>おかべ子育て支援センター<br>花園公民館 |
| <b>健康相談</b>           | 保健センター<br>☎575-1101         | 健康に関する相談<br><b>面接は予約制</b><br>※電話相談は随時          | 月～金曜日<br>午前8時30分～午後5時15分  | 深谷市保健センター                                      |
| <b>こころの相談</b>         | 保健センター<br>☎575-1101         | 心の健康や病気、福祉制度などの相談 <b>予約制</b>                   | 1月14日(火)午後2時～4時<br>2月26日(水)午後1時～3時  | 深谷市保健センター                                      |
| <b>ひきこもり等相談室</b>      | こども青少年課<br>☎574-6646        | 15～34歳までの引きこもりなどに関する相談                         | 毎月第2・4水曜日午後1時～5時15分<br>※祝休日の場合は翌開庁日   | こども青少年課  |
| <b>エイズ相談・検査</b>       | 熊谷保健所<br>☎523-2811          | エイズなどに関する相談と血液検査 <b>予約制</b>                    | 1月28日(火)午前10時～11時、午後5時30分～6時30分   | 熊谷保健所  |

※相談日が祝休日・年末年始に当たる場合は、お休みになることがありますので、事前にご確認ください。

市ホームページ、市モバイルサイトからも、上記の内容をご覧いただけます

■ ホームページ ■ 深谷無料相談 ■ モバイルサイト <http://mobile.city.fukaya.saitama.jp/>

主 な 施 設 か ら の お 知 ら せ

パソコン教室

| ところ                | 講座名       | 内容                       | とき(2月)           | 定員        | 参加料           | 対象            |
|--------------------|-----------|--------------------------|------------------|-----------|---------------|---------------|
| 深谷公民館<br>☎571-0506 | パソコン入門    | パソコン起動、日本語の入力            | 3日(月)<br>4日(火)   | 先着<br>18人 | 500円<br>(資料代) | -             |
|                    | デジカメ写真活用1 | 写真の取り込みと整理、写真の修整、活用など    | 12日(水)<br>13日(木) | 先着<br>18人 | 500円<br>(資料代) | 日本語入力ができる     |
|                    | Word入門    | 基本的な文書の作成(ワードアート、表の作成など) | 26日(水)<br>27日(木) | 先着<br>18人 | 500円<br>(資料代) | 日本語入力ができる     |
| 上柴公民館<br>☎572-9001 | アルバムを作ろう  | 写真とコメントを自由に配置したアルバムの作成   | 5日(水)<br>6日(木)   | 先着<br>20人 | 500円<br>(資料代) | パソコンの基本操作ができる |
|                    | チラシを作ろう   | 写真や飾り文字、イラストなどを入れたチラシの作成 | 17日(月)<br>18日(火) | 先着<br>20人 | 500円<br>(資料代) | パソコンの基本操作ができる |

■ 対象 市内在住か通勤で、各対象要件を満たすかた  
 問 1月24日(金)午前9時から、参加料を上記の公民館へ(受付＝平日の午前9時～午後5時15分)

グリーンパーク・パティオ (☎574-5000・火曜日休館・年末年始は休まず営業)

■ 市民限定2割引券を市役所本庁舎・総合支所・公民館で配布していますのでご利用ください。  
 ■ 1～3月は小学生入場無料となります。  
 ■ 2月4日(火)～28日(金)は定期清掃のため休館となります(25mプールは24日(月)から利用できます)。

| 営業時間                     | 入場料                  |
|--------------------------|----------------------|
| 午前10時～午後9時(最終入場は午後8時15分) | 一般＝1,000円、小・中学生＝500円 |

行事名 とき・内容 備考

|                                |  |   |
|--------------------------------|--|---|
| ラウンドフィットネス                     | 1回30分程度の運動で運動不足を解消<br>※その他、各種フロア教室を開催しています。<br>※休館中も実施します。 | 参加料／一般＝300円、プール利用者＝無料                                   |
| 1月無料園芸相談                       | 専門相談員の相談日は1月19日(日)   | 花き振興担当職員の相談は、随時受け付けています。                                |
| フリーマーケット(出展者募集)                | 1月19日(日)午前10時～午後3時   | 詳しくはホームページまたはパティオまで                                     |
| 第2回ハーブポプリ教室                    | 1月25日(土)午後1時30分～3時   | 参加料／800円 定員／各15人<br>対象／高校生以上<br>☎1月12日(日)までに往復はがきでパティオへ |
| 水泳教室・フロア教室開催                   | 水泳教室：月・水・木・金曜日<br>フロア教室：月・木曜日                              | 詳しくはホームページをご覧ください。                                      |
| 『花と野菜』のコンテナガーデン・ハンギングガーデンコンテスト | コンテスト：3月下旬～4月ごろ<br>受付・説明会：1月～3月                            | 詳しくはホームページをご覧ください。                                      |

図書館

| ところ                      | イベント名                   | 内容  | とき   | 備考  |
|--------------------------|-------------------------|---|--|---|
| 深谷図書館<br>☎571-8210       | ちいさい子のおはなし会             | 絵本、紙芝居、手遊びなど  | 1月 9日(水)<br>①午前10時30分～<br>②午前11時～                        | 対象／0～3歳くらい<br>①②とも同じ内容です。                 |
|                          | おはなし会                   | 絵本、ストーリーテリング(語り)、紙芝居など  | 1月25日(土)<br>午前10時30分～                                    | 対象／幼児・小学校低学年                              |
|                          | 絵本の読み聞かせボランティアステップアップ講座 | 講師／秋葉恵子氏(児童文学研究家)<br>定員／先着40人(4回とも出席出来るかた)<br>課題／たくさんの絵本を読む<br>☎1月15日(水)午前9時～深谷図書館へ | 2月 2日(日)、3月 2日(日)、<br>4月20日(日)、5月18日(日)<br>午後1時30分～3時30分 | 対象／読み聞かせボランティアとしての実践経験の多少に関わらず、基礎から学びたいかた |
| 岡部図書館<br>☎585-5968       | えいが会                    | 映画『杜子春』(19分)、『年神様とお正月』(10分)   | 1月18日(土)<br>午前11時～                                       | 対象／幼児・小学校低学年                              |
| 川本図書館<br>☎583-6250       | おはなし会                   | 絵本の読み聞かせ『十二支のおはなし』『いたずらっこのきたかぜさん』、紙芝居『おめでとどんちゃん』、折り紙                                | 1月11日(土)<br>2月 8日(土)<br>午後2時～                            | 対象／幼児・小学校低学年                              |
| 花園図書館(アクロス)<br>☎579-1333 | たまてばこ(玉手箱)              | 1部：パネルシアター、映画『おにたのぼうし』(18分) 2部：絵本、紙芝居、エプロンシアター、手品、手遊びなど                             | 1月 4日(土)<br>2月 1日(土)<br>午後2時～                            | 対象／幼児・小学校低学年                              |

■ 図書館休館日(4館共通) 【1月】1日(祝)・2日(木)・3日(金)・6日(月)・10日(金)・14日(火)・20日(月)・27日(月)  
 【2月】3日(月)・10日(月)・12日(水)・14日(金)・17日(月)・24日(月)

## 眼科・耳鼻咽喉科休日診療医院

| とき       | 休日診療医院名 | 問い合わせ     | とき       | 休日診療医院名 | 問い合わせ     |
|----------|---------|-----------|----------|---------|-----------|
| 1月13日(祝) | 吉田眼科医院  | ☎585-2054 | 1月19日(日) | 矢部耳鼻咽喉科 | ☎574-3535 |
|          | 仲町診療所   | ☎571-2622 | 1月26日(日) | 清水眼科医院  | ☎581-0378 |

※変更になる場合がありますので、受診される場合は事前に電話でご確認ください。  
 ※携帯電話からもご確認いただけます。☎http://mobile.city.fukaya.saitama.jp/

## 休日急患の診療

### 休日急患診療所

**診療日** 1月 1日・2日・3日・5日・12日・13日・19日・26日  
 2月 2日・9日・11日・16日・23日

**診療時間** 午前9時～正午  
 (受け付け:午前9時～11時30分)  
 午後2時～5時  
 (受け付け:午後2時～4時30分)

**診療科目** 内科・小児科

### こども夜間診療所

**診療日** 1月 1日・2日・3日・4日・5日・11日・12日・13日・18日・19日・25日・26日  
 2月 1日・2日・8日・9日・11日・15日・16日・22日・23日

**診療時間** 午後7時～10時  
 (受け付け:午後7時～9時30分)

**診療科目** 小児科・内科(こども)

※診療場所は、総合健診センター・休日急患診療所(☎573-7723・常盤町62-2)です。  
 ※日時は、携帯電話からもご確認いただけます。☎http://mobile.city.fukaya.saitama.jp/

## 母子保健

指定日にお越しになれない場合、ご相談がある場合および問い合わせは、保健センターへご連絡ください。  
 下記の各事業(マタニティ教室、離乳食教室を除く)の対象者へは、個別に通知を発送しています。

**深谷** 深谷市保健センター(☎575-1101) **川本** 川本保健センター(問い合わせは深谷市保健センターへ)  
**総合** 総合健診センター(問い合わせは深谷市保健センターへ) **花園** 花園公民館(問い合わせは深谷市保健センターへ)

| 事業名  | 対象者区域 | 会場 | 実施日時   | 対象者など  |
|--|-------|----|--|--|
| マタニティ教室  | 全区域   | 深谷 | 1月10日(金)<br>1月18日(土)<br>2月 7日(金)<br>2月15日(土)                         | おおむね妊娠中期(16~27週)の妊婦と夫、<br>祖父母<br>※要電話予約  |
|  |       |    | 午前9時30分～11時50分<br>(受け付け:午前9時20分～30分)                                 |  |
| マタニティ教室<br>スペシャルコース  | 全区域   | 深谷 | 2月14日(金)   | 対象/おおむね妊娠中期(16~27週)の妊婦<br>内容/講話「妊娠中のアロマについて」とア<br>ロマ体験、調理実習「カルシウムと貧血予防」<br>参加料/200円<br>※要電話予約(先着20人) |
| 離乳食教室  | 全区域   | 深谷 | 1月14日(火)<br>2月18日(火)   | おおむね3~5か月児<br>※1週間前までに要電話予約<br>(託児を希望される場合は、予約時にご相談ください)<br>花園会場は花園公民館                               |
|  |       | 花園 | 1月31日(金)   |  |
| 4か月児<br>健康診査   | 深谷/岡部 | 深谷 | 1月 7日(火)<br>1月21日(火)<br>1月28日(火)<br>2月 4日(火)<br>2月21日(金)<br>2月25日(火) | 平成25年 8月16日～9月15日生まれ<br>(受け付け:午後1時～1時30分)<br>平成25年 9月16日～10月15日生まれ                                   |
|  |       |    | 川本/花園  | 川本   |
| 1歳6か月児<br>健康診査   | 深谷/岡部 | 深谷 | 1月16日(木)<br>1月30日(木)<br>2月 7日(金)<br>2月13日(金)<br>2月27日(木)             | 平成24年 6月 7日～6月30日生まれ<br>(受け付け:午後1時～2時)<br>平成24年 7月 1日～8月 6日生まれ<br>平成24年 5月 1日～6月30日生まれ               |
|  |       |    | 川本/花園  | 川本   |
| 3歳児<br>健康診査  | 深谷/岡部 | 深谷 | 1月 9日(木)<br>1月17日(木)<br>1月23日(木)<br>2月 6日(木)<br>2月20日(木)             | 平成22年 5月25日～6月30日生まれ<br>(受け付け:午後1時～2時)<br>平成22年 7月 1日～7月24日生まれ<br>平成22年 7月 1日～8月31日生まれ               |
|  |       |    | 川本/花園  | 川本   |
| 3月までは、BCG、不活化ポリオ予防接種について、集団接種か個別接種を選択できます。個別接種を希望する場合は、保健センターにご連絡ください。 |       |    |  |  |
| BCG予防接種  | 深谷/岡部 | 総合 | 1月 9日(木)<br>1月24日(金)<br>1月29日(火)<br>2月 7日(金)<br>2月18日(火)<br>2月24日(月) | 平成25年 7月16日～8月15日生まれ<br>(受け付け:午後1時～1時30分)<br>平成25年 8月16日～9月15日生まれ                                    |
|  |       |    | 川本/花園  | 川本   |
| 不活化ポリオ<br>予防接種   | 全区域   | 総合 | 1月20日(月)<br>1月22日(水)<br>1月25日(土)                                     | 3か月以上7歳6か月未満<br>予約専用アドレス<br>(☎http://www.0485751101.com/i)   |
|  |       |    | 川本   |  |

※「乳幼児相談」や「健康相談」などをご利用のかたは、23ページの「各種無料相談」をご覧ください。

## 医療機関を受診する前に

●埼玉県小児救急電話相談☎80000  
 休日や夜間の子ども急病時に、経験豊富な看護師が直ちに医療機関を受診する必要があるかや、家庭での対処方法などをアドバイスします。

電話番号 ☎80000

(N-TTのフッシュコ回線、携帯電話)

☎048-8333-7911

●相談時間  
 平日(月～土曜日)午後7時～翌日午前7時  
 休日(日曜日、祝日、年末年始)午前9時～翌日午前7時

☎048-8333-7911

### 埼玉県救急医療情報センター

救急車を呼ぶほどではないが、休日や夜間などに診察してくれる医療機関が分からないときに、24時間体制で受診可能な医療機関のご案内をしています。  
 電話番号 ☎048-824-4199(24時間対応)  
 ※医療相談のお応えはできません。  
 ※歯科・口腔外科・精神科の案内は行っていません。  
 ※案内された医療機関を受診される場合は、必ずその医療機関に電話で確認の上、出掛けください。

### 埼玉県医療機能情報提供システム

場所や診療科目、時間などの条件を入力すると、県内約1万か所の医療機関や薬局を検索することができます。  
 ☎「埼玉県医療機能情報提供システム」で検索



| 事業名         | 内容                          | とき                                   | ところ       | 備考                |
|-------------|-----------------------------|--------------------------------------|-----------|-------------------|
| 体験保育        | 今日は何をするのかな?                 | 1月15日(水)・17日(金)午前10時～11時             | 深谷・深谷西    | 2歳児、要予約           |
|             |                             | 1月22日(水)・24日(金)午前10時～11時             |           | 3歳以上児、要予約         |
|             |                             | 2月 5日(水)・ 7日(金)午前10時～11時             |           | 0・1歳児、要予約         |
| 親子で保育園体験    | 親子で保育園体験                    | 水曜日午前中                               | ふき        | 要予約               |
| 親子体操        | 親子で楽しく身体を動かしましょう            | 火曜日午前9時30分～正午                        | エンゼ       | 要予約               |
|             |                             | 金曜日午前9時30分～11時                       | 川のこ       | 要予約               |
| お正月遊び       | 日本のお正月遊びをたのしみましょう           | 1月14日(火)午前10時～正午                     | 深谷        |                   |
|             |                             | 1月16日(木)午前10時～正午                     | 深谷西       |                   |
| 節分          | 鬼のお面を作ろう! みんな元気に『鬼は外!』      | 1月21日(火)・28日(火)午前10時～正午              | 深谷        |                   |
|             |                             | 1月23日(木)・30日(木)午前10時～正午              | 深谷西       |                   |
| 小麦粉粘土       | 作って、触ってこーねこね。どんな感触かな?       | 2月 4日(火)午前10時～正午<br>2月 6日(木)午前10時～正午 | 深谷<br>深谷西 |                   |
| 造形遊び        | 親子で楽しく製作をします                | 水曜日午前9時30分～正午                        | エンゼ       | 要予約               |
| 季節の遊び       | 季節に合った製作を親子で楽しめます           | 木曜日午前9時30分～正午                        | エンゼ       | 要予約               |
| あそぼう会       | 親子で楽しく製作をします                | 金曜日午前10時～正午                          | 花園二       |                   |
| ジムナスティック    | 体育・英語遊び                     | 1月20日(月)午前10時～正午                     | 深谷ビッグタートル | ☎深谷へ              |
| 身体測定会       | 身長・体重をはかってみましょう             | 1月24日(金)・2月24日(月)午前10時～11時           | 花園二       |                   |
| お誕生会        | みんなでお祝いしましょう                | 1月24日(金)・2月24日(月)午前11時～11時30分        | 花園二       |                   |
| ジュニア        | 小さいお子さんを持つお母さんに役立つ遊びがいっぱいです | 1月27日(月)・2月 3日(月)午前10時～正午            | 深谷西       |                   |
| ヨガ教室        | ヨガで子育ての疲れをリフレッシュしませんか?      | 2月 1日(土)午前10時30分～11時30分              | おかべ       | 未就学児の保護者先着20人     |
| リトミック       | 専門講師による音楽・リズム遊びを親子で楽しめます    | 2月 6日(木)午前11時～正午                     | エンゼ       | 要予約               |
| 子育てフォーラム    | 第11回深谷こども国際まつり～世界はみんなお友達～   | 2月 9日(日)午前9時～                        | 深谷市民文化会館  | ☎深谷へ              |
| ベビーピクス      | リズムに合わせて親子で楽しく身体を動かしましょう    | 2月13日(木)午前10時30分～11時30分              | 明戸        | 1歳半未満児と親先着20組、要予約 |
| 簡単おもちゃ作り    | 親子で製作をし、簡単なおもちゃを作ってみましょう    | 2月19日(水)午前10時30分～正午                  | 川のこ       | 要予約               |
| ベビーオイルマッサージ | 親子で楽しみながら、ベビーオイルマッサージをしましょう | 2月25日(火)午前10時30分～11時30分              | 藤沢        | 1歳未満児と親先着20組、要予約  |

## 子育てワンポイントアドバイス



つばき保育園 原 由理園長

### 子どもは親を映す鏡

子育てに迷い悩んでいませんか。お子さんがわがママを言ったり、お母さんの言うことを聞いてくれなかったりすることもあるのではないのでしょうか。そんな時に心にとどめておいてほしいことは「子どもは親を映す鏡」であるということです。子どもたちは大人に対して強い興味を持っているものです。その中でも普段接しているお母さんやお父さんを一番に注目しています。大人はつつい子どもがそばにいても「理解できないだろう」と思い込んだ態度を取ってしまうこともあります。しかし、子どもたちは頭では分かっているにもかかわらず、親の態度や振る舞いを見て、聞いて、感じて、その経験を蓄積して、影響されたり、時にはまねしようとするものです。

おととしの東日本大震災の時、保育園でも子どもたちがどこか落ち込んでいるように感じられたのを覚えています。言葉を話せない年齢の子どもたちもどこか気持ちが不安定でした。これは保護者や保育者の不安な気持ちがどこからか子どもたちに伝わってしまったのではないかと思います。子どもたちは大人が想像する以上に表情や態度から大人の心情を察しているものなのです。

しかし、親とはいえ人間ですので感情的になってしまうことや、仕事に追われ子どもとちゃんと向き合えない場面もあると思います。でも、そんなとき「子どもは親を映す鏡」であることを思い出してみてください。自分の姿が子どもたちの未来の姿だと考えると、少し冷静に対応できるのではないのでしょうか。

別に難しいことではありません。普段、鏡に向かうようにお子さんに笑顔で話し掛けてみてください。お父さん、お母さんが大好きな子どもたちはとびきりの笑顔を返して、いろいろなお話をしてくれるでしょう。



## 子育て支援センター

子育て支援センターは、未就学児と保護者を対象に育児相談・支援を行う施設です。主に育児相談や、施設を自由に利用できる広場を実施するほか、毎月、さまざまな事業を行っています。※事業により年齢制限がありますので、備考欄をご確認ください。記載がない場合は、未就学児と保護者です。

|     |                         |             |                                     |
|-----|-------------------------|-------------|-------------------------------------|
| 藤 沢 | 藤沢子育て支援センター             | ☎551 - 5055 |                                     |
| 明 戸 | 明戸子育て支援センター             | ☎573 - 5115 |                                     |
| 豊 里 | 豊里子育て支援センター             | ☎587 - 1170 | 火～土曜日 午前8時30分～午後5時                  |
| おかべ | おかべ子育て支援センター            | ☎585 - 4101 |                                     |
| 川 本 | 川本子育て支援センター             | ☎583 - 2233 |                                     |
| 深 谷 | 深谷保育園ハート・PoPo子育て支援センター  | ☎551 - 6333 | 月～土曜日 午前8時30分～午後5時                  |
| 深谷西 | 深谷西保育園ハート・PoPo子育て支援センター | ☎573 - 0005 |                                     |
| すみれ | すみれ保育園子育て支援センター         | ☎571 - 2770 | 月・水・金曜日 午前8時30分～午後1時30分             |
| あけぼ | あけぼの保育園子育て支援センター        | ☎572 - 0022 | 月～金曜日 午前9時30分～午後2時30分               |
| エンゼ | エンゼル子育て支援センター           | ☎585 - 0462 | 月～金曜日 午前8時30分～午後1時30分               |
| ふ き | 子育て支援ふきのとう              | ☎585 - 1491 | 月～金曜日、土曜日(2月・園庭開放のみ)午前8時30分～午後1時30分 |
| 川のこ | 川本のこキッズ保育園子育て支援センター     | ☎583 - 2771 | 火・水・金曜日 午前9時30分～午後2時30分             |
| 花園二 | 花園第二保育園子育て支援センターオアシス    | ☎584 - 2266 | 月～金曜日 午前10時～午後4時                    |
| 桜ヶ丘 | 桜ヶ丘子育て支援センター            | ☎571 - 6941 | 火～土曜日 午前9時～午後5時                     |

◆予約制のものは、1月10日(金)からお申し込みいただけます。なお、お休みや事業中は電話に出られない場合があります。

| 事業名    | 内容                         | とき                                     | ところ          | 備考                  |
|--------|----------------------------|--|--------------|---------------------|
| 育児相談   | 子育ての悩みを一緒に考えましょう           | 開所時間内                                  | 各支援センター      |                     |
|        |                            | 月～金曜日午後1時～3時                           | 花園二          | 要予約                 |
| 広場     | 子育て支援センターを開放しています          | 開所時間内(事業のない時間)                         | 各支援センター      | 詳細はお問い合わせください。      |
| わくわく教室 | 親子でたっぷりスキンシップを取って遊べるひとときです | 水曜日(2月26日除く)午前10時30分～11時30分            | 藤沢・明戸・おかべ・川本 | 詳細はお問い合わせください。      |
|        |                            | 2月 5日(水)・12日(水)午前10時30分～11時30分         | 桜ヶ丘          | 先着20組、要予約           |
|        |                            | 2月26日(火)午前10時30分～11時30分                | 藤沢・明戸・おかべ    | お誕生会                |
|        |                            |  | 川本           | お誕生会(わらべうたで遊ぼう)     |
| 桜ヶ丘    | お誕生会先着20組、要予約              |  |              |                     |
| おはなし教室 | 豊かな心をはぐくむ絵本やお話の読み聞かせです     | 火・水曜日午前9時30分～11時                       | 川のこ          | 要予約                 |
|        |                            | 水曜日午前11時～11時15分                        | 花園二          |                     |
|        |                            | 金曜日午前10時30分～11時30分                     | 藤沢・明戸・おかべ・川本 | 詳細はお問い合わせください。      |
|        |                            | 2月 7日(金)・21日(金)午前10時30分～11時            | 桜ヶ丘          | 先着20組、要予約           |
| 給食体験   | 年齢に応じた給食を食べます              | 水曜日                                    | ふき           | 先着順、要予約<br>費用負担あり   |
|        | 栄養士が相談に応じます                | 2月 4日(火)午前11時～正午                       | 川本           | 先着順、要予約<br>費用負担あり   |
|        | 保育園で提供している給食を試食します         | 2月19日(水)午前11時15分～正午<br>(※1月21日(火)予約開始) | 桜ヶ丘          | 1歳以上児と親先着10組、費用負担あり |

ガーデンシティふかや推進室 [ふかや緑の王国・深谷市榎引24 (花植木流通センター隣)] ☎551 - 5551  
 花を愛し、人を愛し、地域を愛するまちづくり!!

## ふかや緑の王国のあゆみ



市民がつくり  
 市民が守り育てる  
 市民の森



平成20年  
**王国のあゆみと王国ボランティアの活躍**

きっかけは、県の園芸研究所跡地の借り受け

- ボランティア活動開始 (開拓はじまる)
- 各ガーデン完成  
 フローラガーデン  
 花仲間ガーデン  
 ローズガーデン  
 メディカルガーデン  
 さくら草ガーデン  
 サステナブルガーデン  
 クレマチスガーデン
- 建国祭開催
- 各イベント開催  
 春まつり(4月)  
 ホタル観賞会(6月)  
 森の音楽祭(10月)  
 秋の王国フェスタ(11月)  
 梅まつり(3月)  
 バードハウスコンテスト  
 写真コンテスト (以降毎年開催)
- ふかや村建設開始
- 王国自然クラブ活動スタート
- 落葉銀行開設



王国ボランティア



梅まつり



春まつり



キッズプログラム



森の音楽祭



あかり展



バードハウスコンテスト



イネ・米・ご飯プロジェクト

県から王国を取得

『ふかや緑の王国』は、ボランティアとの市民協働を充実させ、より魅力的な自然あふれる『市民の森』を目指します!

**ボランティア募集中!**

一緒に『ふかや緑の王国』で活動しませんか。



ボランティア活動の様子

**ふかや緑の王国 写真コンテスト 作品募集**  
**第5回 募集開始!** テーマ: ふかや緑の王国の魅力  
 平成27年1月5日(月)必着 撮影期間: 1月4日(日)~12月28日(日)

新青を飾る 第10回 **今蘇る幻の名花!**  
**福寿草展** 1月25日(土)・26日(日) 午前10時~午後5時  
 ところ: 深谷市民文化会館展示室  
 問い合わせ: 平成福寿草の会 (☎585 - 1381)、深谷市地域振興財団 (☎573 - 8765)

**アダプト団体紹介**  
 上柴町西1丁目自治会  
 私たちは、住みよい地域づくりのために、平成2年から23年間、街路樹下の草取りや公園の掃き掃除などを行っています。平成21年からは市のアダプト制度に登録して、街路樹下や公園に花を植え、環境美化を推進しているところです。清掃については自治会全家庭で、花植えについては、自治会の環境美化担当やボランティア20人くらいで活動しています。

広報ふかや

発行/深谷市(秘書課) 埼玉県深谷市仲町1番1号  
 ☎048 - 571 - 1211・☎048 - 574 - 8531  
<http://www.city.fukaya.saitama.jp/>  
<http://mobile.city.fukaya.saitama.jp/>



↑登録はこちらから

『ガーデンシティふかや』のホームページもご覧ください。  
<http://www.city.fukaya.saitama.jp/fukayahanaweb/index.htm>

ガーデンシティふかや **検索**

メール配信サービス  
 登録受け付け中

- 市からのお知らせ
- 災害・防災情報
- 防災行政無線情報
- 火災情報

<http://mobile.city.fukaya.saitama.jp/>