

ふかや

広報



深谷市誕生10周年
The 10th Anniversary of Fukaya city

3月

2016年3月1日
No.123

普段は会社員
もうひとつの顔は
地域を守る消防団員

特集『3つの助け』で災害に強いまちづくり

このひとをしていますか?『柳田さくら』……………⑥
『空き家の実態調査』の結果をお知らせします……………⑧
キラリ熱中時間『アルカスクイーン熊谷・田坂藍さん』……………⑨

産業振興部・農業委員会の事務所を移転します……………⑩
清掃センターへのごみの持ち込みを一時変更します……………⑪
はばたけミライのアスリート『坂本樹さん』……………⑫

『3つの助け』で災害に強いまちづくり

特集 『3つの助け』で災害に強いまちづくり



総務防災課 小杉太志主事

ハザードマップには、家庭での防災対策などが掲載されています。ぜひ、家庭での話し合いに活用するなど、災害への備えに役立てましょう。総務防災課や総合支所、公民館で配布しています。

また、避難所には徒歩や自動車など、どのような手段で行くことができるのか、小さな子どもやお年寄りなどと一緒に避難する場合など、人によって避難する状況はさまざまです。このように事前にさまざまな状況を想定し、「こんな時はどう行動したらよいか」ということを具体的に話し合い、周りの人たちと情報共有することも大切

ここもチェック!

★備蓄食品を使ったレシピ★

今月号の『今日のごはんは明日のげんき!』(最終ページに掲載)では、備蓄食品の保管方法や、備蓄食品を使ったレシピを掲載しています。ぜひ併せてご覧ください。

災害時などの情報入手方法は?

防災行政無線、テレホンサービス(☎0180-99-4431)、ホームページ、ツイッター、メール配信サービス、テレビ(データ放送)など、さまざまな方法で情報を入手できます。

ハザードマップには、情報の入手方法を掲載しています。いざという時にすぐに使えるよう、あらかじめ確認しておきましょう。



▲メール配信サービスのイメージ

メール配信サービスの登録はこちらから!



▲QRコードを読み取り、空メールを送信してください

自助

自分で自分の命を守る

自分で自分の命を守る『自助』の取り組みは、日頃のちょっとした心掛けで誰でもできます。

例えば、避難所やそこまでの行き方などを家族や周りの人たちと話し合うこともその一つです。市内の避難所は平成26年3月に配布した『ハザードマップ』や、市ホームページなどで確認することができます。



その時あなたは どう避難しますか

例えば、自宅から避難する場合と、学校や勤務先などから避難する場合は、避難所が異なります。

また、避難所には徒歩や自動車など、どのような手段で行くことができるのか、小さな子どもやお年寄りなどと一緒に避難する場合など、人によって避難する状況はさまざまです。

あらかじめ『ちょっとした心掛け』を積み重ねていくことで、自分だけでなく多くの命を救うことができます。

頼りになるのは地域の力!



備蓄品の一例



共助

地域で共に助け 守り合う

自助

自分で自分の 命を守る

公助

災害に強いまち への基盤整備



防災行政無線の整備

『3つの助け』で 命を守る!

平成23年3月11日に発生した東日本大震災から5年。あの災害から、私たちは防災に対する多くの教訓を得ました。しかし、時間の経過と共に、そのことを忘れかけていませんか。災害は、いつ襲ってくるかわかりません。その時に必要なことは何か。どう行動すればよいか。いざというとき、自分と大切な人の命を救うために、日頃からできることはたくさんあります。今、改めて『3つの助け』というキーワードから『命を守る災害への備え』について、家族や周りの人たちと共に、考えてみませんか。

共助

地域で共に助け守り合う

自助と共に、地域で共に助け合う『共助』の取り組みも、災害に強いまちづくりには欠かせません。いざという時、まず頼りになるのは地域の人たちです。今回は、自治会などで結成される『自主防災組織』と、地域防災を担う『消防団』の活動を紹介します。



岡里自主防災会
会長 工藤正春さん

自主防災組織

岡里自主防災会では、1月に防災訓練を行い、AED（自動体外式除細動器）や消火器の使い方、火のついた天ぷら油の消火方法を、消防職員や地元の消防団の方々に教わりました。

普段、油に燃え移った火を消火したり、消火器を使うことなんてあまり無いですよ。だからこそ、こうした訓練で定期的に体験しておくことが大切だと思うのです。岡里地区は住宅が密集しているので、火災には特に注意しています。地域の特徴に合った訓練ができるのも、自主防災会ならではの強みです。



▲防災訓練で消火器の使い方を学ぶ（岡里自主防災会提供）



深谷市消防団第8分団
分団長 柿澤祐介さん

消防団

私たちは火災などの災害現場での活動のほかに、地域防災力の強化に向けた取り組みを行っています。

その1つが子どもたちへの防災教育です。地域のお祭りでの放水体験や小・中学生への防災訓練などを通して防災を身近に感じてもらい、未来の地域防災を担う人材を育てています。



▲自治会のお祭りでの子どもの放水体験（第8分団提供）

万が一の時に頼れるのは、やはりその地域の人たちなんです。だからこそ、大人だけでなく子どもたちにも『自分が地域の中で助ける人になれる』と思ってもらいたいです。

自主防災組織や消防団は『共助の要』

活動には地域住民の積極的な参加と協力が不可欠です！

自主防災組織結成の相談は総務防災課（☎574 - 6635）へご連絡ください。また、消防団員も随時募集しています。お気軽に消防総務課（☎571 - 0900）へお問い合わせください。



▲総合防災訓練では、自主防災組織と消防団が協力して訓練を実施

公助

災害に強いまちへの基盤整備

市では、東日本大震災をはじめとする大規模災害の教訓を踏まえ、災害に強いまちづくりに必要なさまざまな取り組みを行っています。例えば、公共施設の耐震化や『公助』の拠点となる市役所庁舎の建て替え、緊急時の情報伝達手段となる防災行政無線の整備など、災害に強いまちへの基盤整備のほか、総合防災訓練の実施やハザードマップの配布など、市民の自助・共助を支える取り組みも行っています。

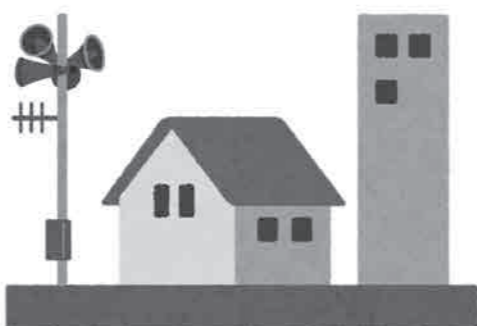

公助の拠点

それが市役所庁舎

公助は、災害発生直後からその後の復興まで、長期間にわたる必要となります。その拠点と

なるのが『市役所庁舎』です。しかし、現在の深谷市役所本庁舎は建設から49年が経過し、老朽化に加え、防災拠点に必要とされる耐震性能が著しく低い状況です。



各種災害に対応！
高規格救急自動車

高規格救急自動車は、最新の救急資器材を装備し、救急救命士による高度な処置が行える救急自動車です。市内に8台配備され、各種災害に対応できるよう備えています。問い合わせ 警防課（☎571 - 0914）



▲2月に更新した花園消防署配備の高規格救急自動車内部

東日本大震災で福島県須賀川市では、築45年の市役所庁舎に大きな被害を受け、市の業務を停止せざるを得ない状況となりました。そのため復旧作業は困難を極め、その後も長く市民生活に多大な影響を与えました。市ではこのような被害を教訓に、市役所庁舎の建て替えを決定し、災害が起こった際にも市役所庁舎が公助の拠点として機能し、広く市民生活を守るよう努めます。



▲現在の市役所本庁舎

公助だけでは実現できない！
災害に強いまちづくり

災害に強いまちづくりは決して『公助』だけでは実現できません。『3つの助け』がそれぞれ役割を果たし、協力し合うことが必要です。

その中でも、とりわけ重要になるのが『自助』と『共助』の力です。

災害の規模が大きくなり、被害の範囲が大きくなり、行政による『公助』が行き届くまでには、どうしても時間が掛かります。多くの命を救うためには、公助を待つ間、まずは自分で自分の命を守り、その上で地域住民が協力し、災害を拡大させないことが大切です。自分と大切な人を守るため、ぜひ今すぐに、災害に対する備えを確認してください。

このひとをじっくり探してみますか？

第12回

将来を嘱望されながらも夭折した女流日本画家【深谷市榛沢】

柳田さくら やなぎた さくら

(明治37年3月12日～昭和12年12月25日)



▲肖像写真(個人蔵)

柳田さくらは、明治三十七(一九〇四)年三月十二日、大里郡榛沢村(現在の深谷市榛沢)に生まれ、父柳田西五郎は漢学者、母は歌人、四歳年上の姉可づ良は書道家として活躍するなど、芸術・芸術に恵まれた家庭環境の中で育ちました。

治四十五(一九一二年)九歳の時、皇太子殿下の御前で揮毫する光栄に浴することができました。姉妹そろって御前揮毫することは、近隣にも全く例のないことで、村を挙げて祝福されました。書道で才能を見せたさくらは、その後、画道を目指すようになり、日本画家である江森天壽に入門します。これより、さくらは、書道よりも画道を志し、日本画家としての道を歩んでいくこととなります。

天壽は頻りに柳田家を訪れて指導していたので、両親はより画道に精進できる環境を整えるため、画房を建てました。熊谷高等女学校(現在の県立熊谷女子高等学校)を卒業し



▲朝顔(個人蔵) ▲少女(個人蔵)

てからは、さらに本格的に絵画修業に励みます。天壽はさくらに非凡な才能を認め、中央画壇で活躍する荒木十畝への入門を推薦、さくらは十畝にも師事し、この頃から『櫻花』の雅号を称するようになりました。

しが感じられます。そして、画房を訪れた多くの近隣の人々に、恵比寿や大黒天、二宮尊徳の画を描き贈ったことから、それらの作品は現在も北武蔵一帯に多く遺されていると言われています。

用語の手引き

- 『御前揮毫』 皇族や貴族の前で毛筆で文字や絵を描くこと
- 『雅号』 文人・画家・書家などが、本名のほかにつける風雅な名前のこと

※本コーナーの全編を通じて、登場する人物については、歴史上の人物としてその敬称を略します。また、年齢については、当時の通例に従い数え年の表記とします。

市長の深い話

深谷市長 小島 進



防犯に関する情報発信

昨年9月に熊谷市で起きた痛ましい事件を受け、防犯に関する情報発信について、さまざまな議論が巻き起こりました。

事件が起きた熊谷市では、真っ先に自治体、警察、地元自治会が『犯罪情報の住民提供等に関する協定』を締結し、行政、警察、住民が一体となり地域の安全確保に取り組みこととなりました。そして県内各市においても、熊谷市の取り組みをモデルとし、同様の協定が締結され始めました。

深谷市でも熊谷市の事件の後、犯人が逃走する事件が発生し、警察などからの情報提供を受け、防

災行政無線で市民への情報発信を行いました。当時は、情報発信の明確な基準がありませんでしたが、緊急を要するため防災行政無線での情報発信に踏み切りました。その後、関係機関と協議を重ね、2月16日に犯罪から地域住民を守り、住民生活の安全・安心のため、『深谷市犯罪情報の住民提供等に関する協定』を締結しました(11ページ参照)。

協定では、それぞれの機関の連絡窓口を明確にし、対象の事案ごとに対応措置を区分し、より多くの手段で情報発信を行うこととしました。

今後も警察など連絡を密にし、さまざまな媒体を使いながら情報提供をしていきます。ぜひ皆さんも、いろいろな手段で情報を手に入れ、自身や家族の安全を守るために役立ててください。

また、市では防災行政無線を聞き逃したり、聞き取りづらかったら向けて、防災行政無線の内容をメールで配信しています。パソコン・携帯電話・スマートフォンをお持ちのかたは、深谷市のメール配信サービスに登録し、活用してください。

ありがとうの手紙



優秀賞

一般の部
二十歳を迎えた娘たちへ



小前田 戸野倉和美さん

成人式の朝、美容室で髪を結ってもらっている娘たちの後ろ姿を眺めていたら、20年間の生い立ちが走馬灯のように浮かび、目頭がとても熱くなりました。

4分違いで産まれた二人の娘たち。中学3年生の時、不意に同じ病気を発症しましたね。投薬、治療法、手術、入院期間、全てが一緒に一卵性の驚異を実感しました。不安ななか、毎日のように通った岩槻の病院。長い道のりでしたね。

二人の素敵な振袖姿を見る事ができ、幸せです。ありがとうね。

優秀賞

一般の部
子供たちへ



上柴町東 野俣美恵さん

- ㊦あいさつは自分からしましょう。
- ㊧リビングは自分の部屋じゃありません。責任持って片付けます。
- ㊨学校は休み時間だけでなく、勉強ももう少し張り切ってください。
- ㊩友達は大切にしましょう。
- ㊪うそはつかず、素直に謝れるようになって下さい。毎日口うるさい母ですが、いつも君達の事を想っています。君達と過ごす時間は宝物です。君達が大好きなのでございながらもめげません。母の所に産まれてきてくれてありがとう。

キラリ 熱中時間

女子ラグビーチーム「アルカスQueen熊谷」

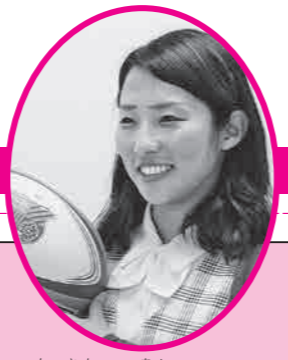

田坂 藍さん
世界と戦う
ラグビー女子

深谷市にゆかりがあり、市内外で活躍している個人や団体を紹介します。

ラグビーワールドカップ男子の活躍で注目が集まるラグビー競技。実は、活躍しているのは男子だけではなく、女子も活躍しています。

平成27年5月に行われた女子アジアチャンピオンシップで、女子15人制日本代表は、長くアジア王者であったカザフスタンを下し、初優勝を飾りました。その優勝チームを主将として率いたのが田坂選手です。

現在、熊谷市に本拠地を置くラグビーチーム「アルカスQueen熊谷」に所属しながら、深谷市内に本社がある赤城乳業株式会社に勤務しています。

午前5時台の早朝練習が始まる田坂選手の1日はとてもハードです。練習を終えて午前9時に出社し、勤務を終えると、合



▲中央のボールを持った選手が田坂選手。昨年7月25日に行われた名古屋レディーズ戦の様子

同練習を夜遅くまで行います。他にも遠征や試合もあるので、力を発揮し続けるためには会社の支えと理解が欠かせません。会社のサポートがあるから、活動に集中できています。本当に感謝の気持ちでいっぱいです。」と田坂選手は笑顔で言います。

それに比べると、アルカスQueen熊谷は、昨季シーズンを通じて1位を獲得しました。「地域の企業に応援してもらっていることを、結果で返したいし、今は特にラグビーに注目が集まっているので、結果にもこだわっていきたくいですね。」と田坂選手は闘志を燃やします。

今年も女子ラグビーワールドカップ2017に向けてアジア予選が行われます。今後女子ラグビーと田坂選手の活躍に目が離せません。

TOPICS 1

『空き家の実態調査』の結果をお知らせします

市では、自治会連合会との協定に基づき、空き家の現状確認と実態を把握するため、平成27年9月～11月に各自治会の協力の下、調査を実施しました。

調査対象 市内全域の戸建住宅（県営・市営住宅、民間賃貸物件を除く）

調査方法 自治会長などによる、外観目視による調査

【表】空き家軒数・空き家の危険度および改善軒数
(全地区合計・1月29日現在)

調査年度	空き家軒数	危険	やや危険	危険でない	改善軒数
平成26年度	1,112軒	69	154	889	-
平成27年度	1,230軒	71	174	985	115

※改善軒数は、解体軒数と入居軒数の合計

市内の空き家の状況(左上表)

平成26年度調査に比べて、空き家件数は増加したものの、持ち主に通知などをした結果、取り壊しになりました。各地域の詳細は、ホームページをご覧ください。

協定締結して空き家の利活用

1月28日に空き家の利活用を促すため、『空き家の利活用の促進に関する協定』を締結しました。

協定先 (公社)埼玉県宅地建物取引業協会埼玉北支部、(公社)全日本不動産協会埼玉本部大宮支部

空き家の適正な管理を

空き家を危険な状態で放置し、強風などで建物の一部が飛散して他人に被害を与えた場合、賠償責任を問われることがありますので、適正な管理に努めてください。

問い合わせ 自治振興課 ☎574-8597、建築住宅課 ☎574-6655

TOPICS 2

自治会への加入促進！自治会への加入促進に関する協定

1月28日に自治会加入を促進するため、『自治会への加入促進に関する協定』を締結しました。

今後転入希望者に向けて、協定した不動産業者などが自治会加入促進チラシを配布します。

協定先 深谷市自治会連合会、(公社)埼玉県宅地建物取引業協会埼玉北支部、(公社)全日本不動産協会埼玉本部大宮支部

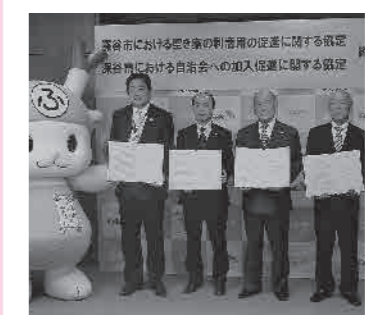

▲『空き家の利活用の促進に関する協定』、『自治会への加入促進に関する協定』の締結式は1月28日に市長公室で行われました

あなたの家は大丈夫？

住宅用火災警報器の電池確認

深谷市消防本部管内では、条例により平成20年に全ての住宅に、住宅用火災警報器の設置が義務になりました。命を守るため必ず設置してください。

設置しなければならない場所

- ・寝室および2階以上に寝室のある住宅の階段
- ・1階に7㎡以上の居室が5部屋以上ある住宅の廊下

各家庭で住宅用火災警報器の設

置場所を確認し、未設置の住宅は早急に設置しましょう。

義務化から8年。もしものために、今うちが電池の確認！

住宅用火災警報器本体の交換時期の目安はおおむね10年です。住宅用火災警報器は、逃げ遅れを防ぎ、命を守るためのものです。定期的に作動確認をしましょう。

問い合わせ 予防課 ☎571-0913

ふっかちゃんの日常から 深谷が見えてくる



番外編 友好都市 南魚沼市雪まつり

友好都市新潟県南魚沼市の雪まつりに遊びにきたよ！今年はいつより雪が少ないんだ。ふっかちゃんの後ろに見えるのは『坂戸山』って言って、標高はなんと東京スカイツリーと同じ634メートルなんだって～♪



雪まつりではいつも深谷から、たくさんの野菜やお花を持って行って販売させてもらっているんだ。南魚沼のみんなも深谷の農産物の良さを知っているからいっぱい手に取ってくれたよ。



▲よいしょ、よいしょ、うーん…入れないや。ふっかちゃんサイズじゃないみたい。会場には、かまくらが作られていたよ。今年は雪が少なくて、2つしか作れなかったんだって。外国の人もとても多くて本当ににぎやかなお祭りだったよ！

ふっかちゃんのつぶやき

もうすぐお花見シーズン！市内の桜の名所といえば唐沢川の桜堤が有名だけど、ふっかちゃんはどこへ行くのかな？ Y(o0ω0o)Y

1 27 希望と勇気『夢と豊かな心をはぐくむ講演会』
榛沢小学校

元ラグビー日本代表の齊藤祐也さんを講師に招き、榛沢小学校の5年生が、体を動かしながら目標を達成する楽しみやチームワークの大切さを学びました。

齊藤さん(写真左)、アシスタントは元なでしこジャパンの小林弥生さん(写真右奥)



1 31 今年も人・人・人の大盛況!『深谷ねぎまつり』
瀧宮神社

泥付きの深谷ねぎを、自分で炭火で焼いて食べるイベント『深谷カルソッツ』にも多くの人が集まり、焼いて甘さを増した深谷ねぎを堪能していました。

「甘くておいしい!」深谷ねぎ。子どもたちにも好評です!

2 2 働き方を考える『ワークライフバランス講演会』
上柴公民館

ワークライフバランスとは、仕事とプライベートがよい相乗効果を生み出している状態のこと。受講者は生産性を上げ、結果を出して定時に帰る秘訣を学びました。

講師は(株)ワーク・ライフバランスの田村優美氏です



2 8 おもいきり笑って健康に!『ラフターヨガ』
明戸公民館

ラフターヨガとは、笑いヨガの呼吸法を組み合わせたエクササイズ。笑ってたくさんの酸素を自然に体に取り入れることで、心身共にすっきりすると好評でした。

講師はラフターヨガ指導者・笠原憲子さんとラフターヨガクラブの皆さん

2 13 90年ぶりに届く青い目の人形『渋沢栄一翁生誕祭』
渋沢栄一記念館

今年で10回目を迎える生誕祭では、渋沢栄一と米国のギューリック博士が日米親善に尽力した証しである人形が、博士の子孫から贈られました。

渋沢栄一記念館で「友情人形歓迎展～青い目の人形」開催中。3月21日(休)まで



2 16 『犯罪情報の住民提供等に関する協定』締結式
市長公室

市内や近隣市町で起きた犯罪情報を円滑にやり取りするため、市、自治会、深谷警察署、寄居警察署の間で協定が結ばれました。

写真右から田中嶋自治会連合会長、小島市長、長嶋深谷警察署長、横田寄居警察署長



1 10 防火・防災の気持ちを新たに『深谷市消防団出初式』
消防本部

26分団、384人の消防団員が集まり出初式が行われました。団員に対して、市長から閲団と訓示が行われ、団員は防火・防災への気持ちを新たにしました。

1 17 『新庁舎建設に関する市民説明会』を開催
花園文化会館アドニス

市民の皆さんに、新庁舎建設に至った経緯や『新庁舎建設基本計画(案)』、そして今後の新庁舎建設の予定について、ポイントごとに説明しました。

1月30日の深谷市民文化会館開催と合わせ、約330人が参加しました



1 18 豊かな発想で『夢・きらきらアート展』
深谷市民文化会館

市内の小・中学校の特別支援学級や近隣の特別支援学校に在籍する児童生徒のアート作品が勢ぞろいして展示されました。

風景や生き物がいきいきと表現された力作がたくさん並びました

1 21 みんなで無理なく健康づくり『パドル体操教室』
川本公民館

『しゃもじ』の形をしたパドルという道具を使った体操教室が行われました。体に無理をさせずにできる手軽な運動で、参加者は楽しみながら運動しました。



1 23 『下郷遺跡発掘調査現地説明会』
東方地内

下郷遺跡は、飛鳥時代～平安時代にかけての古代集落が中心の遺跡で、たくさんのかたがその時代に思いを馳せながら熱心に説明に聞き入っていました。

遺跡には当時の「かまど」が再現されました



今月のニュース

3月28日(月)から産業振興部(農業振興課・商工振興課)および農業委員会事務局が、岡部総合支所へ移転します。移転先、電話番号、事務室の配置は、次の通りです。

所在地 岡部総合支所 岡部3381

産業振興部・農業委員会の事務所を移転します

●問い合わせ 商工振興課(☎574-6650)



連絡先
 農業振興課 ☎574-6650
 7-3200(0) 商
 工振興課 ☎574-6650
 1-3400(0) 共
 ファクス(共通) ☎574-6650
 農業委員会事務局 ☎574-6650
 0574-6650-3433
 (0574-6650-3350)

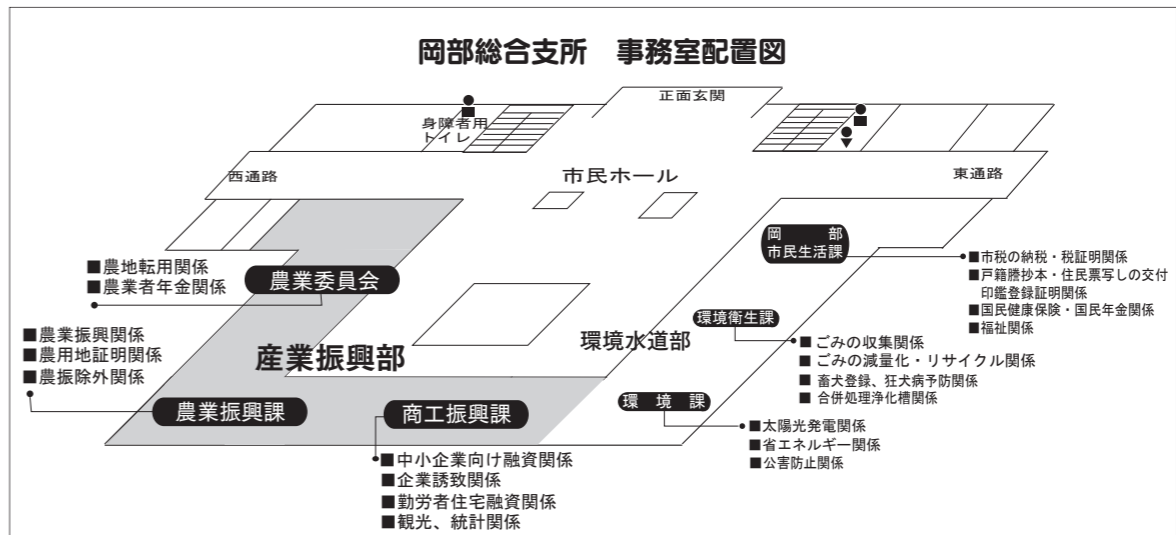

清掃センターへのごみの持ち込みを一時変更します

●問い合わせ 深谷清掃センター(☎571-0799) 熊谷衛生センター(☎532-2021)
 江南清掃センター(☎536-5745) 環境衛生課(☎585-2215)

家庭から出た、燃やせるごみの持ち込み(家庭系自己搬入)

変更期間	搬入先施設(受入れ可能な施設)	備考
4月1日(金)~5月31日(火)	深谷清掃センター・熊谷衛生センター	江南清掃センターでは受け入れできません
7月1日(金)~8月31日(水)	江南清掃センター・熊谷衛生センター	深谷清掃センターでは受け入れできません

※9月1日(木)以降は、深谷清掃センター、熊谷衛生センター、江南清掃センターの3施設で通常通り搬入できます

事業活動に伴い出た、燃やせるごみの持ち込み(事業系自己搬入)

変更期間	搬入先施設(受入れ可能な施設)	備考
7月1日(金)~8月31日(水)	熊谷衛生センター	深谷清掃センターでは受け入れできません

※上記以外の期間は深谷清掃センターへ搬入できます

4月1日(金)から、清掃センターなどへのごみの持ち込み(自己搬入)が、一時的に変更になります。深谷清掃センターおよび江南清掃センターの工事に伴い、『燃やせるごみ』の自己搬入を、左表の通り一時変更します。なお、『燃やせるごみ』および『資源物』は通常通り搬入できます。皆様の理解と協力を願っています。

国民年金からのお知らせ

●問い合わせ 熊谷年金事務所(☎522-5012) 保険年金課(☎574-6641) 岡部市民生活課(☎585-5496)
 川本市民生活課(☎583-2783) 花園市民生活課(☎584-1121)

任意加入制度
 老齢基礎年金は20~60歳になるまでの40年間保険料を納めなければ、満額の年金を受け取ることはできません。国民年金の納め忘れなどにより保険料の納付済期間が40年間に満たない場合は、60~65歳になるまでの間、国民年金に任意加入して満額の年金に近づけることができます。なお、老齢基礎年金を受給するためには、保険料の納付済期間や保険料免除期間などが原則として25年以上必要ですが、この要件を満たしていない場合は、70歳になるまで任意加入することができま(昭和40年4月1日以前に生まれたかたに限る)。

日本に住んでいる外国人のかたも国民年金に加入します
 外国籍のかたであっても、20歳以上60歳未満で日本国内に住所があるときは、国民年金に加入しなければなりません(厚生年金や共済年金に加入しているかたを除く)。加入手続きは住民登録のある市区町村の国民年金担当窓口で行います。なお、外国人のかたが、国民年金保険料を6カ月以上納めて、年金給付を受けずに帰国した場合には、出国後2年以内に請求手続きをすると、保険料を納めた期間に応じて脱退一時金を受けることができます。詳しくは、熊谷年金事務所へお問い合わせください。

『休日急患診療所・こども夜間診療所』が移転します

●問い合わせ 保健センター(☎575-1101)

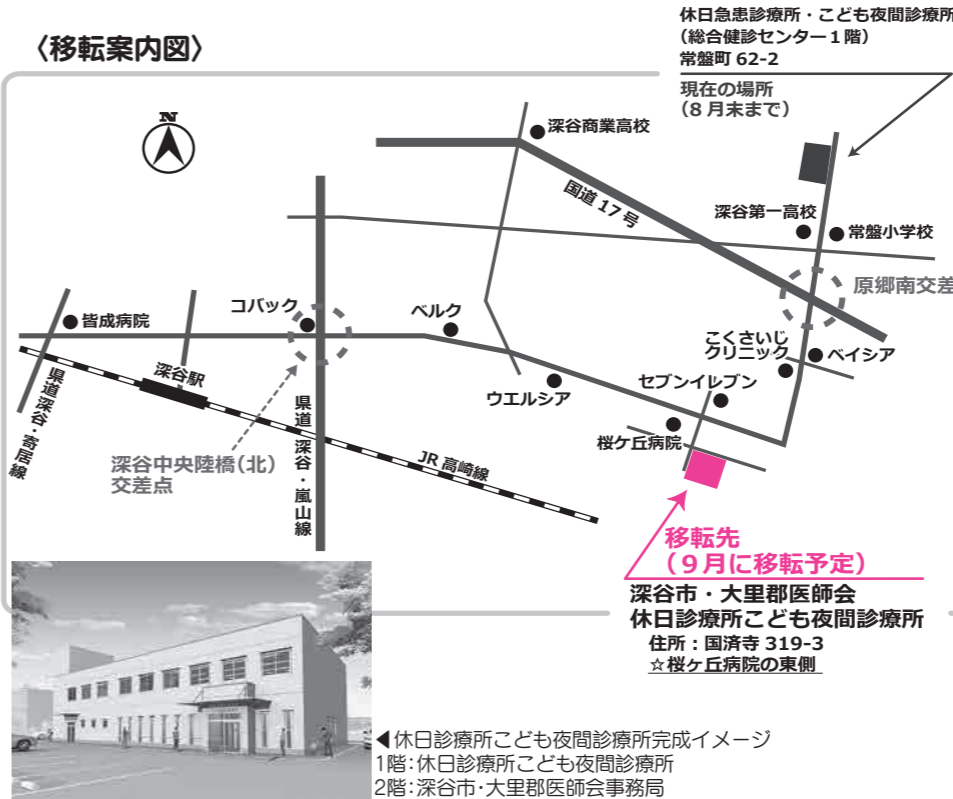

『休日急患診療所・こども夜間診療所』(常盤町地内)は、9月1日(月)から国済寺地内へ移転します。新設の国済寺地内(左図参照)の診療所は、9月から診療を開始する予定です。受診時にお間違えなくご注意ください。※休日急患診療所・こども夜間診療所の診療日は、27ページをご覧ください。

【表1】深谷市国保税調定額と県内市平均（平成26年度）

	一世帯あたり 調定額	1人あたり 調定額	1人あたり 法定外繰入金
深谷市	136,621円	74,655円	27,132円
県内市平均	155,953円	91,274円	18,064円

県内40市中
5番目に低い

県内40市中
2番目に低い

県内40市中
7番目に高い

市国保は、会社員などが加入する社会保険と比べて、『働く世代が少なく医療費が掛かる世代が多い』という構造的な問題を抱えています。市国保被保険者は高齢者が多く、60〜74歳の被保険者が全体の約60%を占めています。また、世帯の所得状況は、所得なしの世帯および所得200万円未満の世帯が、全体の約75%を占めています。

所得は低く、医療費は高い
国保が抱える構造的な問題



【グラフ1】深谷市国保被保険者の年齢階層別医療費

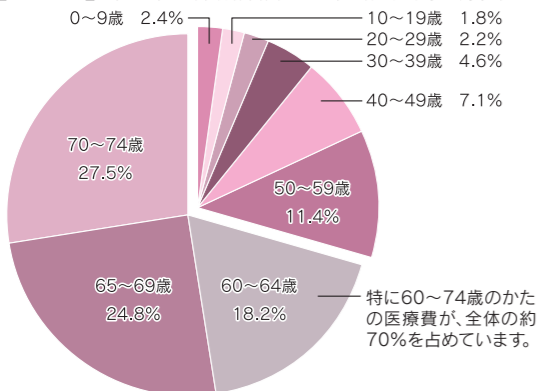

特に60〜74歳のかたの医療費が、全体の約70%を占めています。

1人当たりの医療費は、県内市平均よりも高く、年々増加傾向で、特に60〜74歳のかたの医療費が、全体の約70%を占めています（グラフ1参照）。

国保税の1人当たり調定額は、県内市平均を大きく下回っており、県内40市中2番目に低い一方、1人当たりの一般会計からの法定外繰入金は、7番目に高い水準になっています（表1参照）。

皆さんが安心して医療を受けるための健康保険。その一つである国民健康保険（国保）の財政状況は、年々厳しさを増しています。今後も深谷市の国保運営事業を堅持するために国保税の現状、保健事業の取り組みなどを紹介します。

こうした状況により、国保財政は常に赤字に陥り、医療費の抑制や収納率の向上および国・県からより多くの交付金を得るための多くの施策を講じていますが、結果として、皆さんの税金である一般会計からの繰り入れなしでは、運営できない状況です。

安定した国保運営をしていくには... 市は今後、法定外繰入金を増やし続けることはできません。市の法定外繰入金は、県内市平均よりも大幅に多く、法定外繰入金抑制のためには、県内でも低い税率を県内市平均の水準まで引き上げ、国保税収入を拡充する必要があります。



問い合わせ 保険年金課 ☎568-5001

市役所の連絡先

- 本庁舎 ☎366-8501 深谷市仲町11-1 ☎571-1211(代表)
- 岡部総合支所 ☎369-0292 深谷市岡2381-1 ☎585-2211(岡部市民生活課)
- 川本総合支所 ☎369-1192 深谷市田中197 ☎583-2781(川本市民生活課)
- 花園総合支所 ☎369-1293 深谷市小前田2345-1 ☎584-1121(花園市民生活課)

市役所窓口取扱時間

- 月～金曜日 午前8時30分～午後5時15分(祝休日・年末年始を除く)
- 木曜日 市役所本庁舎1・2階の窓口業務は午後7時15分まで(一部取り扱えない業務があります)

火災(消防車の出動)の問い合わせ

- テレホンサービス ☎0180-99-4944
- ※医療機関情報の問い合わせは指令課(☎571-0119)へ

防災行政無線放送内容のご案内

- テレホンサービス ☎0180-99-4431

募集

- 『深谷市ファミリーサポートセンター』会員募集
ファミリーサポートセンターは、子育てを手助けしてほしい人(依頼会員)と子育てを応援したい人(協力会員)が会員となり、育児に関する相互援助活動をするシステムです。特に協力会員を募集中です。希望者は、入会説明会へご参加ください。
【入会説明会(要予約)】
とき●3月15日(火)午後2時〜3時30分
ところ●市役所西別館303会議室
- 平成28年度『ちいきの先生』募集
国生涯学習スポーツ振興課(☎572-9581)
小学生の自主学習を支援する『がんばルム』で、学習指導・相談を行う『ちいきの先生』を募集します。
対象●18〜75歳
指導教科●国語、算数
勤務時間●土曜日の午前中
勤務場所●市内小学校
3月7日(月)〜4月8日(金)までに問い合わせ先へ
- 『深谷市ふるさと農園』利用者募集
国農業振興課(☎574-6648)
対象●市内在住の農業者以外で、各農園の管理組合に加入可能な方
※応募多数の場合は抽選
募集農園●①川本農園(長在家1054) ②18区画(1区画約40㎡) ③人見農園(人見805-1) ④2区画(1区画約90㎡) ⑤沼尻農園(沼尻663) ⑥1区画(1区画約90㎡) ⑦曲田農園(曲田126) ⑧2区画(1区画約90㎡) ⑨明戸農園(上増田524-1) ⑩4区画(1区画約52㎡)

- 自衛官募集
国自衛隊埼玉地方協力本部熊谷地域事務所(☎522-4855)
1 幹部候補生
対象●大卒程度試験Ⅱ22歳以上26歳未満
院卒者試験Ⅱ修士課程修了者などで20歳以上28歳未満
試験日●5月14日(土)・15日(日)(15日は飛行要員希望者のみ)
- 2 歯科・薬剤幹部候補生
対象●歯科幹部候補生Ⅱ20歳以上30歳未満
薬剤幹部候補生Ⅱ20歳以上28歳未満
試験日●5月14日(土)
- 3 年齢は平成29年4月1日現在
5月6日(金)までに問い合わせ先へ(905)
- 国税専門官採用試験
国熊谷税務署総務課(☎521-2905)
対象●1 昭和61年4月2日〜平成7年4月1日生まれのかた
2 平成7年4月2日以降の生まれで、次のいずれかに該当するかた
●大学を卒業している
●平成29年3月までに大学を卒業見込み
●人事院が大学卒業と同等の資格があると認める
試験日●第1次Ⅱ5月29日(日)
3 インターネット(HP)『国税専門官採用試験』で検索)から申し込み
※詳しくは、お問い合わせください。
- 第6回ふかや音楽フェスタファイナル参加者募集
国深谷市音楽連絡協議会・福地さん(☎090-7716-2286)
深谷市歌と人気の合唱曲『COSMOS』を吹奏楽伴奏をバックにステージで歌いませんか。

みんなの声BOX

Q 市長が行っている『記者会見』の内容を知ることができますか?

A 市長が行う『市長定例記者会見』の内容は、市ホームページに掲載しています。また、『チャンネルフカヤ』では市長の発表事項の動画を配信しています。
問い合わせ 秘書課(☎574-6631)

- おはなし会
L・フォルテ(☎573-4761)
- もくせい館天体観望会
『春の星座を見る』
もくせい館(☎583-7733)
とき●3月19日(土)午後7時〜(雨天・曇天の場合は26日(土))
ところ●もくせい館天体観望会
当日会場を受け付けます(小・中学生は保護者同伴)。
- 催し
3月15日(火)までに問い合わせ先へ
- 講座
アライグマ捕獲従事者養成研修会
国農業振興課(☎574-6648)
近年、市内でアライグマによる農作物被害が増えています。研修会を受講すると、農作物をアライグマから守るノウハウを身に付け、捕獲用の箱ワナの設置が可能になります。
とき●3月17日(木)午後2時〜3時30分
ところ●深谷公民館大会議室
3月15日(火)までに問い合わせ先へ
- 練習日●4月17日(日)・24日(日)、5月8日(日)午前11時30分〜
本番●5月15日(日)午後1時〜
ところ●上柴公民館多目的室
参加料●1000円
国所定の用紙をホームページ(HP)『深谷市音楽連絡協議会』で検索)から入手し申し込み

L・フォルテ

男女共同参画情報コーナー

ともに認め合い、支え合う、心豊かな社会をめざす

められる活動（仕事と生活の調和、方針決定への女性

・市が行う男女共同参画に関する事業や施策の推進に協力

市と協力して各事業所において次のことを行います。

【推進員の役割】

市では、平成27年1月に『深谷市男女共同参画推進条例』を制定し、男女共同参画社会を実現するための取り組みを進めています。

その一環として、市内に拠点を置く事業所に、男女共同参画推進員の設置をお願いしています。

職場における男女共同参画を推進するため、推進員を設置していただける事業所を随時募集しています。

「男女共同参画推進員」設置事業所を募集します

の参加拡大、活力ある職場や地域の実現に向けた男女共同参画の推進などの取り組み)

☆市ホームページで、既に男女共同参画推進員を設置している事業所を掲載しています。

深谷市男女共同参画推進員

検索

男女共同参画推進センター L・フォルテ (☎573-4761・アリオ深谷3階)



- 2 ミニSL乗車体験
 - とき ● 3月21日(休)午前10時～午後3時
 - さくら鉄道利用者に限り乗車可能
 - ※1 2とも雨天中止
- 第4回深谷市青少年合唱団定期演奏会
 - 深谷市青少年合唱団事務局・福地さん (☎090-7716-2286)
 - 深谷市歌や、デイズニソングなどを合唱します。
 - とき ● 3月27日(日)午後1時～
 - ところ ● 花園文化会館アドニスホール
- 熊谷基地さくら祭
 - 航空自衛隊熊谷基地広報室 (☎532-3554)
 - とき ● 4月3日(日)午前9時～午後3時
 - ところ ● 航空自衛隊熊谷基地
 - 内容 ● 航空機の展示飛行、装備品展示、音楽隊の演奏、野外売店など
 - ※ペット同伴および危険物などの持ち込みはできません。
- 深谷第一高校放送部作品上映会
 - 深谷第一高校 (☎571-3381)
 - 全国高等学校総合文化祭優秀賞、関東高校放送コンクール最優秀賞を受賞した作品など、ドキュメンタリー・ドラマ30作品を上映します。
 - とき・ところ ● 3月26日(土) 深谷第一高校視聴覚室、29日(火) 深谷シネマ
- 両日とも
 - ① 午前10時30分～午後1時
 - ② 午後1時～2時30分
 - ③ 午後3時～4時30分



介護者(ママ)

介護サポーターズ深谷・森田さん (☎571-0757)

とき・ところ ● ① 3月19日(土)午後1時30分～4時・コップみらいプラザ深谷 ② 3月23日(水)午後1時30分～3時30分・福祉事業所だんらん

内容 ● 家族の介護で悩みを持つ人たちの交流

【あつたか村】

あつたか村・鈴木さん (☎572-3013)、囲碁クラブ 木部さん (☎570-1876)

手作りの昼食で、皆さんをお待ちしています。趣味を自由に発揮して、一緒に楽しく過ごしませんか。

とき ● 開村日 毎週月・木曜日 (3月31日(木)を除く)、囲碁クラブ 3月11日(金)・25日(金) 午前10時～午後3時

定員 ● 開村日 20～25人程度、囲碁クラブ 10人程度

参加料 ● 開村日 利用者800円・ボランティア500円(食事代を含む)、囲碁クラブ 2000円

※前日までに、開村日は鈴木さん、囲碁クラブは木部さんへ

【私の押し花展】

中山道深谷宿本舗からお知らせ

中山道深谷宿本舗 (☎575-1008)

【ひな祭りとお雛様の空展】

あいらん (☎575-3422)

とき ● 3月31日(木)まで

3月の『認知症カフェ』

名称	とき	ところ	参加料	問い合わせ
あねとす オレンジカフェ	3月13日(日) 午前10時～正午	あねとすデイサービストレーニングセンター	100円	あねとすデイサービストレーニングセンター (☎577-3483)
オレンジカフェ 東都	3月17日(木) 午後1時30分～4時	東都医療大学	100円	介護サポーターズ 深谷・森田さん (☎571-0757)、または長寿福祉課 (☎574-8544)
カフェ・オレンジ ヴィラ	3月27日(日) 午前10時～午後1時	デイサービスセンターかぐや姫	無料(昼食を希望する場合は350円)	フラワーヴィラ (☎584-5550)

【安心して集える交流の場『認知症カフェ』に参加しませんか】

長寿福祉課 (☎574-8544)

とき ● 3月15日(火)午後3時30分～4時

ところ ● L・フォルテ チューリッ

内容 ● 幼児から小学校低学年向けの絵本・紙芝居など

参加料 ● 100円

とき ● 3月20日(水)午前10時～午後3時

【集まれ科学実験教室】

とき ● 3月20日(水)午前10時～午後3時

【川本サンダグリンパーク】

川本サンダグリンパーク (☎583-5611)

【春のイベント】

川本サンダグリンパーク (☎583-5611)

【深谷市老人クラブ連合会 文化・芸術のつどい&趣味の文化作品展】

深谷市老人クラブ連合会事務局 (社会福祉協議会内) (☎573-6563)

【趣味の文化作品展】

とき ● 3月17日(土)午前9時～午後3時、18日(日)午前10時～午後3時

【文化・芸術のつどい】

とき ● 3月18日(日)午前10時～午後3時

【深谷市市民文化会館大ホール】

内容 ● 老人クラブ連合会会員の華麗な芸能発表と匠の芸術作品展展示

【深谷市市民文化会館展示室】

とき ● 3月17日(土)午前9時～午後3時、18日(日)午前10時～午後3時

【深谷市市民文化会館展示室】

とき ● 3月17日(土)午前9時～午後3時、18日(日)午前10時～午後3時

【深谷市市民文化会館展示室】

とき ● 3月17日(土)午前9時～午後3時、18日(日)午前10時～午後3時

【深谷市市民文化会館展示室】

とき ● 3月17日(土)午前9時～午後3時、18日(日)午前10時～午後3時

【深谷市市民文化会館展示室】

とき ● 3月17日(土)午前9時～午後3時、18日(日)午前10時～午後3時

未来につながる 深谷の財政

No.5 将来世代に誇れる深谷市を築くために

これまで、深谷市の財政についてお伝えしてきました。深谷市の財政に必要なことは、歳出規模の適正化を図り、自主財源を確保していくことです。

最終回は、これらの課題を解決するための『将来を見据えた取り組み』についてお知らせします。

一つ目の取り組みが『新庁舎整備』です。

公共施設の多くは、老朽化に伴う維持費の増加が見込まれます。今後は、施設の集約などにより公共施設を適正配置し、経費節減を図っていきます。

市役所庁舎も同様の問題を抱えています。新庁舎では、防災の中枢拠点としての耐震性能の確保とともに、外部庁舎を集約し、利便性の向上を図ります。また、機能性や経済性を備え、維持費を抑制

し、まちづくりの活性化につながる将来世代に引き継ぐ資産となる庁舎を建設します。

二つ目の取り組みは、『産業拠点推進事業』です。

花園インターチェンジ近接地にアウトレットモールを誘致し、その集客力を生かした農業と観光の振興に資する取り組みを展開するとともに、雇用機会の創出や、税収などの増加による自主財源の確保策に取り組んでいます。

こうした市の取り組みを、市民の皆さんにご理解いただき、市が今出来ることを積極的に成し遂げ、将来世代に誇れる深谷市を築くため、持続可能な行政運営を行っていきます。

問い合わせ 財政課 (☎574-6632)

生活

『地域のお茶の間』を認定

問 福祉政策課 (☎56815041)
認定第10号『真心の幸望庵』
とき ● 毎週月～土曜日午前10時～午後4時

ところ ● 真心の幸望庵 (☎50117239・上野台1993-2)
内容 ● 体操、カラオケ、おしゃべり、絵手紙(曜日指定)
※送迎は電話で要相談

『地域のお茶の間』募集中!
あなたも身近で、気軽に多くの人と交流できる『地域のお茶の間』をつくりませんか。詳しくは、お問い合わせください。

平成28年度 税証明の交付時期

問 市民税課 (☎57416637)
種類によって交付できる時期が異なりますのでご注意ください。

交付時期	主な証明の種類
4月 1日(金)～	評価証明書(土地・家屋)、家屋所在証明書、土地所有証明書など
5月 2日(月)～	公課証明書(土地・家屋)
5月10日(火)～	住民税が特別徴収(給与天引き)のかたの課税(所得)証明書など
6月10日(金)～	住民税が普通徴収(個人納付)のかたの課税(所得)証明書、非課税証明書など

軽自動車、バイクなどの名義変更・廃車手続きはお済みですか

問 市民税課 (☎57416637)
軽自動車税は、毎年4月1日時点の所有者に対して課税されます。軽自動車やバイクなどを買い替える、他人に譲る、使用しなくなったときなどは、速やかに手続きしてください。そのままでは、いつまでも軽自動車税が課税されます。

また、住所を異動した場合は、軽自動車などの住所変更が必要ですが(深谷市ナンバーの市内転居は不要)。取扱窓口は、次の通りです。手続きに必要な物を事前に確認の上、4月1日(金)までに、手続きをお願いします。

車種	取扱窓口
<ul style="list-style-type: none"> 原動機付自転車(125cc以下) 小型特殊自動車 ミニカー 	市民税課 (☎574-6637)
<ul style="list-style-type: none"> 125cc超の二輪バイク 	埼玉運輸支局 熊谷自動車検査登録事務所 (☎050-5540-2027)
<ul style="list-style-type: none"> 三輪の軽自動車 四輪以上の軽自動車 	軽自動車検査協会 埼玉事務所熊谷支所 (☎050-3816-3112)

平成28年度 固定資産税の縦覧・閲覧

問 資産税課 (☎57416638)
【縦覧】
自己の土地や家屋の評価額と、市内のほかの土地や家屋の評価額を比較できるように、土地・家屋価格等縦

市民課(総合窓口)を日曜日に臨時開庁します

問 市民課 (☎574-6640)
転入・転出・転居者を対象として、本庁舎1階の市民課(総合窓口)を日曜日に臨時開庁します。
とき ● 3月27日(日)、4月3日(日)午前8時30分～午後5時15分

取り扱う手続き ● 住民異動の届け出と、それに関連する国民健康保険、後期高齢者医療保険、子ども医療費、児童手当などの申請・手続きなどの簡易な申請
※業務の内容により、一部取り扱えない場合があります。



対象

① 該当資産の納税義務者および納税管理入
② 納税義務者から閲覧を委任され、かつ委任状をお持ちのかた
③ 法人所有の資産を従業員などが閲覧する場合は、代表者からの委任状が必要
④ 借地・借家人などで、賃借権などの権利(対価が支払われるものに限る)を有し、権利関係を示す書類などを所持のかた
※本人(または委任されたかた)の確認ができる運転免許証などをお持ちください。
とき ● 4月1日(金)～5月31日(火)
ところ ● 資産税課および総合支所市民生活課

【閲覧】
自己の土地や家屋などについて記載された固定資産課税台帳の閲覧ができます。また、借地・借家人のかたなども借地・借家人に係る部分に限って閲覧できます。

パパママ応援ショップ『優待カード』が新しくなります!

問 子育て支援課 (☎57416646)
現在、配布しているパパママ応援ショップ『優待カード』の有効期限は、3月31日(木)までです。
新しいカードは、お子さんが通う市内保育園、幼稚園、小・中学校を通じて配布するほか、問い合わせ先でも配布します。

また、4月から『優待カード』で全国の子育て支援バスポート事業を相互利用できます。(一部例外を除く) ※受け取りの際には、お子さんの保険証、妊娠中のかたは母子手帳をお持ちください。
対象 ● 平成28年4月現在、中学生までの子どもがいる世帯および妊娠中のかたが居る世帯

『介護予防・日常生活支援総合事業(新総合事業)』が始まります

問 大里広域市町村圏組合介護保険課 (☎50113300)・長寿福祉課 (☎57418544)
3月から、現在の要支援1・要支援2のかたが利用している介護予防給付のうち、訪問介護サービスおよび通所介護サービスの2つを、介護予防・日常生活支援総合事業(新総合事業)の訪問型サービスと通所型サービスへ移行します。
サービスの内容 ●
① 訪問型サービス(訪問介護、住民主体による支援などの多様なサービス)
② 通所型サービス(通所介護、住民

なくそう!!『たばこ火災』

問 予防課 (☎571-0913)

最近、受動喫煙に対する意識の変化や、建物内全面禁煙化、分煙化が進んだことなどから、ベランダ・バルコニーを出火箇所とする『たばこ火災』の割合が、過去10年間で2倍以上に増加しています。

主な出火原因として『不適当なところに捨て置く』が6割を占めています。

次の注意事項を守り、『たばこ火災』をなくしましょう。

◆注意事項◆

- 水を張った灰皿を用意し、吸い殻は完全に消火する。
- 灰皿に吸い殻を貯めず、普通ごみとは分別して小まめに捨てる。
- 風が強い日は、たばこの火種が飛んで火災になる危険性があるため、ベランダ・バルコニーなどで喫煙しない。
- ベランダ・バルコニーなどで喫煙するときには、周りに可燃物がないことを確認する。



利用者の世帯区分	児童の年齢区分	利用料(日額)
生活保護世帯	2歳未満児・慢性疾患児	無料
	2歳以上児	無料
市民税非課税世帯	2歳未満児・慢性疾患児	1,100円
	2歳以上児	1,000円
その他の世帯	2歳未満児・慢性疾患児	5,350円
	2歳以上児	2,750円

合、子どもを預かります。
※利用前に事前相談が必要です。
預かり期間 ● 7日以内(入所の初日および最終はそれぞれ1日と見なします)
預かり施設 ● 市が委託した乳児院および児童養護施設

主体による支援などの多様なサービス) ①要支援1または2のかた ※訪問介護、通所介護以外の要支援者に対するサービス(訪問看護、福祉用具貸与など)は、これまでと同様の予防給付によるサービス提供 ②基本チェックリストで基準に該当する

【新規サービスの利用希望者】 問い合わせ先、または担当の地域包括支援センターにご相談ください。 【現在『訪問介護サービス』『通所介護サービス』を利用しているかた】 書類の手続きが必要となるため、担当のケアマネジャーが案内します。 【変更】 高等職業訓練促進給付金等の変更 ①子ども青少年課 ☎574-6646

4月1日(金)から高等職業訓練促進給付金などを次の通り変更します。 【変更点】 ・ひとり親家庭の父または母が看護師などの資格を取得するため1年以上(現行は2年以上)養成機関で修業する場合、手当を支給

支給期間は修業期間の全期間。3年間の上限(現行は2年間の上限) ・調理師、製菓衛生師も新たに対象となり、通信制の資格取得も利用可能

【対象者】市内に住所があり、ひとり親家庭の父または母(児童扶養手当に準じた所得制限があり) 対象者 ●市内に住所のあるひとり親家庭の父または母(児童扶養手当に準じた所得制限があり) 対象講座 ●雇用保険制度における教育訓練給付の指定教育訓練講座 ※支給要件の審査のため、必ず事前

に準じた所得制限があり) 対象となる資格 ●看護師、介護福祉士、保育士、理学療法士、作業療法士ほか

【訓練促進給付金】 ・市民税課税世帯 月額7万5000円 ※支給には必ず事前相談の上、支給を受けようとする月の末日までに受給資格の認定申請が必要です。 ※申請にマイナンバーの記載が必要

【自立支援教育訓練給付金の変更】 ①子ども青少年課 ☎574-6646 4月1日(金)から、ひとり親家庭の父または母が職業能力開発のために受講した講座の受講料の一部助成を次の通り変更します。 支給額の変更 ●受講のため支払った費用の60%に相当する額(上限20万円、60%相当額が4000円を超えない場合は不支給)(現行は上限10万円、20%相当額が4000円を超えない場合は不支給)

【環境衛生課】 ☎585-2215 川本・花園地区の浄化槽(合併・単独)清掃および浄化槽汚泥のくみ取りを依頼する業者は地区ごとに指定されていますが、深谷・岡部地区同様、4月1日(金)から市の許可業者へ地区にかかわらず依頼するこ

にご相談ください。 ※申請にマイナンバーの記載が必要

【たばこは地元で買いましょう】 市民税課 ☎574-6637 『市町村たばこ税』は、たばこを販売した小売業者の所在する市区町村の税収となります。 平成26年度の市たばこ税収は、約11億円で、貴重な財源となっています。 たばこは地元で買いましょう。

【し尿くみ取り手数料の改正】 環境衛生課 ☎585-2215 深谷・岡部地区と川本・花園地区とで相違が生じている『し尿くみ取り手数料』を行政サービスの公平性を図るため、4月1日(金)から改正します。 改正後の手数料 ●330円以内 36円(現行の手数料 290円以内 36円)

【浄化槽の清掃】 環境衛生課 ☎585-2215 川本・花園地区の浄化槽(合併・単独)清掃および浄化槽汚泥のくみ取りを依頼する業者は地区ごとに指定されていますが、深谷・岡部地区同様、4月1日(金)から市の許可業者へ地区にかかわらず依頼するこ

【室内ペタンク大会】 深谷・大里レクリエーション指導者協議会・小田切さん ☎090-3520-4265 対象 ●市内在住・在勤・在学者 とき ●3月19日(土)午前10時～正午 ところ ●深谷市民体育館

とができるようになります。 詳しくは、市ホームページ『深谷市浄化槽清掃』で検索)をご覧ください。 ※浄化槽の機能を十分に発揮させるため、普段から浄化槽の正しい使用や維持管理としての保守点検、清掃を行い、法定検査を受検しましょう。

【埼玉司法書士会相談会】 埼玉司法書士会事務局 ☎048-863-7861 日時 ●3月17日(木)午後1時30分～4時30分 ところ ●L・フォルテ ハナミズキ

【請求に関する電話相談】 とき ●3月5日(土)・12日(土)・19日(土) 午後1時～4時 相談用電話 ☎048-872-8055・当日のみ

【室内ペタンク大会】 深谷・大里レクリエーション指導者協議会・小田切さん ☎090-3520-4265 対象 ●市内在住・在勤・在学者 とき ●3月19日(土)午前10時～正午 ところ ●深谷市民体育館

【平成28年度市民ゴルフ大会】 市ゴルフ連盟・杉山さん ☎090-3213-8668 対象 ●市内在住・在勤者および連盟加入クラブ所属者 とき ●4月13日(水) ところ ●群馬県宮上武ゴルフ場 種目 ●個人戦、団体戦(1チーム4人)

はばたけ ミライのアスリート



坂本 樹さん (上柴地区)

4回目は、水泳選手の坂本樹さん(上柴中学校1年生)です。

中学1年生の中では173cmと、少し大柄な坂本さん、話をしながら見せる笑顔がとても素敵な中学生ですが、練習中のプールでは、目を引く泳ぎを見せてくれます。 水泳を始めたのは小学校2年生の時、「スイミング教室の水泳体験をして、楽しかったのがきっかけです。大会に出て結果を出したいから、練習を頑張れます。」と話します。

小学校高学年で身長がぐっと伸びたのをきっかけに昨年の夏、ジュニアオリンピックの50m背泳ぎで優勝、50m自由形では惜しくも3位になりました。一躍注目選手になりました。

2020年東京オリンピック・パラリンピックに向けて頑張るアスリートを紹介します。(取材:深谷市体育協会) 幼い頃から指導するコーチは、「体が小さい時から正しいフォームを学ぶことが大切」とアドバイスします。 これからまだまだ成長が期待される坂本さん。夢は「東京オリンピックに出たいです。」と笑顔で語ります。

坂本さんの家族も「できる限りサポートをしていきたいですね。」と優しく話されます。 これからの坂本さんの活躍を見守りながら、応援して行きましょう。



▶昨年8月、第39回関東中学校水泳競技大会(東京辰巳国際水泳場)の様子

コース(対象年齢)	とき	ところ	定員	費用
A ジュニア (4歳~小学生)	3月28日(月) 4月 4日(月) 午後4時~5時	南公民館 多目的室	15人	500円
B 親子 (2~4歳)	3月14日(月) 午前10時~11時 4月 4日(月) 午前10時~11時	Lフォルテ ユリ 上柴公民館 多目的室	各15組	
C ジュニア (4歳~小学生)	3月22日~4月12日 日の毎週火曜日 午後4時~5時	上柴公民館 多目的室	15人	1,000円
D 親子 (2~4歳)	3月24日~4月14日 日の毎週木曜日 午前10時~11時	深谷ビッグ タートル 研修会議室	15組	

参加料 ●100円(保険料含む) 持ち物 ●室内履き ①3月18日(金)までに問い合わせ先へ

●3B体操 ジュニア・親子春教室 ①Aコース・蔵本さん ☎090-9320-8519、Bコース・福島さん ☎090-4738-7178、C・Dコース・岡本さん ☎090-5537-9864

【各コース共通】 持ち物 ●上履き、タオル、飲み物 ※動きやすい服装で参加ください ①Bコースは、3月13日(日)までに、A・C・Dコースは、3月20日(祝)までに各問い合せ先へ

●ラグビーボールと遊ぼう 市ラグビーフットボール協会

【卓球教室(前期)】 市卓球連盟・福島さん ☎090-4708-1393 対象 ●市内在住・在勤・在学の初心者、市内小学校5・6年生 とき ●4月16日(土)・23日(土)、5月7日(土)・21日(土)、6月11日(土)・18日(土)、7月9日(土)・23日(土)(全8回) 午前9時~正午

【室内ペタンク大会】 深谷・大里レクリエーション指導者協議会・小田切さん ☎090-3520-4265 対象 ●市内在住・在勤・在学者 とき ●3月19日(土)午前10時~正午 ところ ●深谷市民体育館

【卓球教室(前期)】 市卓球連盟・福島さん ☎090-4708-1393 対象 ●市内在住・在勤・在学の初心者、市内小学校5・6年生 とき ●4月16日(土)・23日(土)、5月7日(土)・21日(土)、6月11日(土)・18日(土)、7月9日(土)・23日(土)(全8回) 午前9時~正午

● 深谷市民体育館
定員 ● 先着50人
参加料 ● 1人12000円(ボール代・保険料などを含む)
③ 3月31日(木)までに生涯学習スポーツ振興課へ

● お花見ウォーク(6km)
● 熊谷 荒川桜堤

● 市歩け歩け協会・高柳さん(☎90-1544-9996)
対象 ● オープン(小学生以下は保護者同伴)

● とき ● 3月30日(水)集合11時前9時30分に荒川桜堤(熊谷駅南口直進)

※雨天決行

コース ● 荒川桜堤(午前10時出発) 荒川左岸桜堤 埼玉自動車学校 石原(午前10時50分 11時 小休憩) 荒川運動公園到着(正午 午後1時 昼食) 自由解散

参加料 ● 1人13000円(保険料を含む。当日集金)、協会会員11無料
持ち物 ● 弁当・飲み物・雨具・レジャーシート・健康保険証

※靴はウォーキングシューズで参加
大会 ● 春季深谷市民グラウンド・ゴルフ

● 市グラウンド・ゴルフ協会・小嶋さん(☎090-3338-5859)
対象 ● 市内在住・在勤者および協会会員

● とき ● 4月17日(日)受付11時前8時(小雨決行)、予備日11月21日(木)
● ところ ● 川本グラウンド・ゴルフ場
● 種目 ● 4ラウンド(32ホール)
参加料 ● 1人15000円(保険料を含む)

● 気化して爆発する恐れがあります。絶対に流さないでください。

【下水道のみ使用を中止する場合】
● 建物の解体、建て替えなどで水栓のみを使用する場合は問い合わせ先へご連絡ください。現地を確認の上、中止手続きを行います。

● 深谷市奨学資金制度

● 教育総務課(☎574-5811)
市では、経済的な理由で高等学校、高等専門学校および中等教育学校の後期課程での修学が困難なために、奨学資金を給与しています。
対象 ● 次の要件を全て満たす市民
① 性行善良で、学業成績が良好
② 経済的な理由により学資の支出が困難な世帯の子
③ 学校長が推薦する

※①②は基準がありますので、お問い合わせください。

● 奨学生の決定 ● 5月中(予定)
③ 3月18日(金)までに在学中の学校を通して申請

● 小規模修繕契約希望者の登録申請受け付け

● 契約検査課(☎574-6634、☎366-8501仲町11-1)

市が発注する小規模な修繕などの契約希望者の登録申請を受け付けます。既に小規模修繕契約希望者として登録済みの方も、登録の有効期限が終了となるため、今回の申請が必要で、登録資格 ● 市内に本店を有している個人または法人で、市に税の滞納がなく、入札参加申請を提出していな

祝!! 100歳
お誕生日おめでとうございます



かとう さだこ 加藤サダさん(本郷)1月1日生



たかだ まさこ 高田貞子さん(人見)1月20日生



ましたけ たかお 眞下武雄さん(本田)1月23日生

● 持ち物 ● クラブ、ボール、マーカー、雨具、筆記用具
③ 3月25日(金)までに、生涯学習スポーツ振興課へ
※協会会員は、所属団体責任者へお申し込みください。

● 深谷市スポーツ少年団登録

● 市スポーツ少年団事務局(深谷ビッグタートル内 ☎572-3000)
スポーツ、レクリエーションなどを通じ、青少年健全育成を推進しているスポーツ少年団活動に、皆さんのチームも参加してみませんか。
新規登録 ● 3月25日(金)までに問い合わせ先へ

● 平成28年度 市民クライミングデー

● 市山岳連盟・吉松さん(☎090-2173-6902)
対象 ● 小学生以上の市内在住・在勤・在学者で健康な方
とき ● 5月6日(土)平成29年3月31日までの毎週金曜日午後7時~8時

● いかた
登録有効期間 ● 4月1日(金)から2年間

● 添付書類(写し可) ● 市税に滞納がないことの証明書、個人代表者の本籍地で発行する身分証明書、法人登記事項証明書
※申請日前3カ月以内に発行された現状を反映しているもの
③ 3月31日(木)までに、申請書と添付書類を郵送または直接問い合わせ先へ

● ごみ処理手数料の変更(事業者搬入の資源物処理手数料)

● 環境衛生課(☎585-2215)
対象 ● 事業者が搬入する資源物の処理手数料
料金 ● 10kg1180円(現行110kg1500円)
変更日 ● 4月1日(金)

※個人が焼却施設に直接搬入する家庭ごみ(畳を除く)の処理手数料の変更はありません。

● 中小企業退職金共済制度

● 中小企業退職金共済事業本部(☎03-6907-1234)
掛け金の一部を国が助成する中小企業のための退職金制度です。掛け金は全額非課税、社外積み立てで管理も簡単で、パートタイマーや家族従業員も加入できます。会社の退職金制度に、ぜひご利用ください。

● ところ ● 消防本部室内練成場
定員 ● 20人(抽選)
参加料 ● 6000円(保険料を含む)
③ 3月31日(木)までに、氏名・年齢・性別・電話番号を、メールで市山岳連盟(tukyacc@gmail.com)へ

● 平成28年度「スポーツ安全保険」の案内

● 市スポーツ安全協会埼玉支部(☎048-779-9580)
対象 ● スポーツ活動や文化活動などを行う4人以上の団体
補償内容 ● 傷害保険・賠償責任保険・突然死葬祭費用保険
掛け金 ● 中学生以下1800円、高校生以上1800円
※活動内容により異なります。
保険期間 ● 4月1日(金)~平成29年3月31日(金)

● ※4月1日(金)以降の申し込みは、加入依頼書を郵送した消印日と払込日のいずれか遅い日の翌日から有効
加入依頼書の配布場所 ● 市役所本庁舎総合案内、公民館、教育庁舎、深

● 市指定給水装置工事事業者

● 水道工務課(☎577-7529)
次の工事店は深谷市指定給水装置工事事業者ではありません。
■ 尾上水道工業所(本庄市今井)
■ 福島設備工業(深谷市新井)
■ 須賀住設(寄居町)
■ 関永工業(群馬県高崎市)
■ 森山建設(群馬県太田市)

● 江黒設備(深谷市堀米)

● 次の工事店を新たに深谷市指定給水装置工事業者に指定しました。
■ 松尾設備(川島町 ☎049-297-0792)

3月の上映スケジュール				
通常料金 1,100円 障がい者 900円 問NPO法人市民シアター・エフ(☎551-4592)				
3月 6日(日)	犬に名前をつける日 午前10時~ [日本/1時間47分]	エール! 午後0時30分~ [フランス/1時間45分/字幕]	犬に名前をつける日 午後3時~ [日本/1時間47分]	エール! 午後5時30分~ [フランス/1時間45分/字幕]
7日(月)				
8日(火)				
9日(水)				
10日(木)				
11日(金)				
12日(土)				
13日(日)				
14日(月)				
15日(火)	サヨナラの代わりに 午前10時~ [米国/1時間42分/字幕]	恋人たち 午後0時30分~ [日本/2時間20分]	ボクは坊さん 午後3時30分~ [日本/1時間39分]	サヨナラの代わりに 午後5時40分~ [米国/1時間42分/字幕]
16日(水)				
17日(木)				
18日(金)				
19日(土)				
20日(日)				
21日(月)				
22日(火)	シネマの天使 午前9時30分~ [日本/1時間34分]	恋人たち 正午~ [日本/2時間20分]	お盆の弟 午後2時50分~ [日本/1時間47分]	恋人たち 午後5時10分~ [日本/2時間20分]
23日(水)				
24日(木)				
25日(金)				
26日(土)				
27日(日)				
28日(月)				
29日(火)	陽光桜 -YOKO THE CHERRY BLOSSOM- 午前9時30分~ [日本/1時間54分]	FOUJITA 正午~ [日本・フランス/2時間6分]※27日(日)監督トークあり	FOUJITA 午後2時40分~ [日本・フランス/2時間6分]	陽光桜 -YOKO THE CHERRY BLOSSOM- 午後5時30分~ [日本/1時間54分]
30日(水)				
31日(木)				
4月 1日(金)				
2日(土)				

上映情報は全て予定です。予告なしに変更する場合がありますのでご了承ください。



● 谷ビッグタートル
※必ず「スポーツ安全保険のしおり」または、「あらし」の内容をご確認ください。

● その他

● 公共下水道に接続しましょう
● 企業経営課(☎577-7527)
公共下水道が整備された地域で、まだ接続していない場合は、公共下水道への切り替え工事が必要です。接続すると、汚水が道路の側溝などに流れなくなり、嫌なにおいも抑えられます。早めの接続工事をお願いします。

● 接続は、市下水道指定工事店の登録業者でなければなりませんのでご注意ください。
● お願い ● 生ごみや天ぷら油などの異物を流すと、管が詰まる原因となりますので流さないでください。
また、ガソリンやシンナーなどは

各 種 無 料 相 談

	担当	内容	とき	ところ
家庭児童相談室	子ども青少年課 ☎571-1408	子どもに関する心配や悩み事の相談	月～金曜日 午前9時～午後5時	子ども青少年課 家庭児童相談室
虐待防止ホットライン	子ども青少年課 ☎574-3000	虐待が疑われる子どもを見つけた場合は、ご連絡ください	月～金曜日 午前8時30分～午後5時15分	子ども青少年課
子どもスマイルネット	子どもスマイルネット ☎048-822-7007	子ども(原則18歳未満)に関する悩み電話相談	毎日(祝日、年末年始を除く) 午前10時30分～午後6時	浦和合同庁舎別館
行政相談	自治振興課 ☎574-8597	行政に関する苦情など	毎月第2・3木曜日 午後1時30分～4時	市役所西別館 会議室
法律相談	自治振興課 ☎574-8597	相続、離婚、金銭貸借、商取引などの法律に関する相談 予約制	火曜日、毎月第1木曜日 午後1時30分～4時30分	市役所西別館 会議室
市民相談	自治振興課 ☎574-8597	市民生活に関する相談	月～金曜日午前9時30分～正午、 午後1時～4時30分 ※受け付けは午後4時まで	市役所北別館 市民相談室
消費生活相談	消費生活センター ☎571-2805	商品契約に関する苦情など	月・水～金曜日 午前10時～正午、午後1時～4時	市役所西別館 消費生活センター
不動産相談	自治振興課 ☎574-8597	土地や建物の売買、賃貸など、不動産に関する相談	毎月第1火曜日午前9時～正午 ※受け付けは自治振興課へ	市役所西別館 会議室
交通事故相談	交通事故相談所 ☎048-830-2963	交通事故に関する相談	月～金曜日 午前9時～午後4時30分	県庁第2庁舎 交通事故相談所
教育相談	教育研究所 ☎572-9456	子どもの発達障害や、不登校・いじめ・非行など、学校生活上の不適応や悩みについての相談	月～金曜日 午前9時～正午、午後1時～4時30分 ※ファクス・メールは24時間受け付け ☎0120-4-78374 ✉e-net@city.fukaya.saitama.jp	教育研究所
よろず人権相談	人権政策課 ☎574-6643	生活全般で感じた人権上の困り事や悩みなどの相談 ※事前予約も可	毎月10日・25日 午前10時～正午、午後1時～3時 ※土・日曜日、祝休日の場合は翌開庁日	市役所西別館 会議室
女性の悩み相談室	L・フォルテ ☎573-4761	仕事・家庭・夫婦の悩みなどの相談 予約制	毎月第1・3水曜日 午前10時～正午、午後1時～3時	L・フォルテ ミーティングルーム2
DV問題法律相談	L・フォルテ ☎573-4761	配偶者やパートナーからの暴力などに関する相談 予約制	3月17日(木) 午後1時30分～4時	L・フォルテ ミーティングルーム2
内職・就職・求人相談	内職・就職相談室 ☎573-1171	内職の仕事紹介、内職求人の受け付け、就職相談 予約制	月・木曜日 午前10時～正午、午後1時～3時	L・フォルテ ミーティングルーム1
ふるさとハローワーク	ふるさとハローワーク ☎551-2501	求人情報提供、職業相談・紹介 ※雇用保険など一部業務はハローワーク熊谷のみ取り扱い	月～金曜日 午前9時～午後5時	キララ上柴 ふるさとハローワーク
深谷若者サポートステーション	深谷若者サポートステーション ☎577-4727	15～39歳までの無業者の就労に関する支援 予約制	月・水～土曜日 午前9時30分～午後5時30分	七ツ梅酒造跡 (深谷町9-12)
乳幼児相談	保健センター ☎575-1101	未就学児とその保護者を対象とした、身長・体重の測定、発育・栄養・発達・子育ての相談(希望者)	3月 7日(月)午前10時～11時30分 3月 9日(水)午前10時～11時30分 3月14日(月)午前10時～11時30分 3月16日(水)午前10時～11時30分	おかべ子育て支援センター 深谷市保健センター 川本子育て支援センター 花園保健センター
健康相談	保健センター ☎575-1101	健康に関する相談 面接は予約制 ※電話相談は随時	毎週月～金曜日 (祝休日・年末年始を除く) 午前8時30分～午後5時15分	深谷市保健センター
こころの相談	保健センター ☎575-1101	心の健康や病気、福祉制度などの相談 予約制	3月 8日(火)午後2時～4時 4月13日(水)午後1時～2時	深谷市保健センター
ひきこもり等相談室	子ども青少年課 ☎574-6646	15～34歳までの引きこもりなどに関する相談	毎月第2・4水曜日午後1時～5時15分 ※祝休日の場合は翌開庁日	子ども青少年課
エイズ相談・検査	熊谷保健所 ☎523-2811	エイズなどに関する相談と血液検査 予約制	3月22日(火)午前10時～11時、午後5時30分～6時30分 4月14日(水)午後1時30分～2時30分	熊谷保健所

※相談日が祝休日・年末年始に当たる場合は、お休みになることがありますので、事前にご確認ください。

主 な 施 設 か ら の お 知 ら せ

パソコン教室

ところ	講座名	とき・内容	参加料	定員	対象
深谷公民館 ☎571-0506	筆ぐるめでカレンダー作成	4月14日(木)午前9時～11時45分 筆ぐるめソフトを使ってカレンダーの作成	500円	先着18人	筆ぐるめソフトの入ったパソコンを持参できるかた(貸し出しなし)
	パソコン入門	4月18日(月)・19日(火)午前9時～11時45分 パソコンの起動から日本語入力 of 習得	500円	先着18人	初心者
上柴公民館 ☎572-9001	Word(基本～応用)	4月20日～6月15日までの毎週水曜日 午前9時～11時45分(全8回・5月4日(祝)を除く) 表を使った実用的な書類からビジュアルな文書、宛名印刷などワードのさまざまな機能を学習する	800円	先着20人	パソコン入門受講済みレベル(使用するパソコンを持参)

■対象 市内在住・在勤者で、各対象要件を満たすかた
 ④3月24日(木)午前9時から参加料を添えて上記の公民館へ(受付＝平日午後5時15分まで)

深谷グリーンパーク・パティオ(☎574-5000・火曜日休館)

■市民限定2割引券を市役所本庁舎・総合支所・公民館で配布していますのでご利用ください。
 ■土・日曜日、祝日の午前10時～午後4時30分は、サンビーチコスタでスケートリンクを営業中(有料)。詳しくは、ホームページをご覧ください。直接パティオへ

営業時間	入場料
午前10時～午後9時(最終入場は午後8時15分)	一般＝1,000円、小・中学生＝500円 (3月31日(木)までは小学生プール入場無料)

イベント名 とき・内容 備考

伊藤華英さんのジュニア水泳教室	3月20日(祝)午前10時30分～午後1時 2012年ロンドンオリンピック出場選手による水泳教室	対象/小学校4～6年生以上(25m泳げるかた) ところ/パティオ25mプール 参加料/500円 定員/先着40人 ④3月10日(木)までに直接または、電話でパティオへ
フロア教室	ポルトブラ(エクササイズ)、ダンスエアロ・ズンバ・ヨガ教室	詳しくは、ホームページかチラシ、またはパティオまで
サーキットトレーニング	1回30分程度の運動で運動不足を解消	参加料/一般＝300円、プール利用者＝無料 ④電話でパティオへ
3月無料園芸相談	専門相談員の相談は、3月13日(日)	花き振興担当職員の相談は、随時受け付け

図書館

ところ イベント名 内容 とき 備考

深谷図書館 ☎571-8210	ちいさい子のおはなし会	絵本、紙芝居、手遊びなど	3月10日(木) ①午前10時30分～ ②午前11時～	対象/0～3歳くらい ①②とも同じ内容 各20分程度
	おはなし会	絵本『どろんこハリー』、おはなし『だめといわれてひっこむな』、紙芝居『あわてんぼうウサギ』など	3月26日(土) 午前10時30分～	対象/幼児・小学校低学年 30分程度
岡部図書館 ☎585-5968	えいが会	アニメ『アンパンマン』特集	3月19日(土) 午前11時～	対象/幼児・小学校低学年 30分程度
川本図書館 ☎583-6250	おはなし会	絵本『しきぶとんさん かけぶとんさん まくらさん』、紙芝居『おひさまになったにんぎょう』、折り紙	3月12日(土) 4月 9日(土) 午後2時～	対象/幼児・小学校低学年 40分程度
花園図書館(アクロス) ☎579-1333	たまてばこ(玉手箱)	1部:紙芝居、おはなしなど 2部:絵本、紙芝居、エプロンシアター、手品、手遊びなど	4月 2日(土) 午後2時～	対象/幼児・小学校低学年 1・2部各30分程度

■図書館休館日(4館共通) 【3月】 7日(月)・14日(月)・22日(火)・28日(月)
 【4月】 4日(月)・ 8日(金)・11日(月)・18日(月)・25日(月)
 ■臨時休館(4館共通) 3月1日(火)・2日(水)は図書館システム更新のため休館します。

眼科・耳鼻咽喉科休日診療医院

とき	休日診療医院名	問い合わせ
3月 6日(日)	神足眼科医院	☎574 - 6754

※変更になる場合があります。受診される場合は、事前に電話でご確認ください。

休日急患の診療

休日急患診療所

診療日 3月 6日・13日・20日・21日・27日
4月 3日・10日・17日・24日・29日

診療時間 午前9時～正午
(受け付け:午前9時～11時30分)
午後2時～5時
(受け付け:午後2時～4時30分)

診療科目 内科・小児科

こども夜間診療所

診療日 3月 5日・ 6日・12日・13日・19日・20日・21日・26日・27日
4月 2日・ 3日・ 9日・10日・16日・17日・23日・24日・29日・30日

診療時間 午後7時～10時
(受け付け:午後7時～9時30分)

診療科目 小児科・内科(こども)

※診療場所は、総合健診センター・休日急患診療所(☎573 - 7723・常盤町62 - 2)です。
※9月(予定)から、国済寺319 - 3へ移転します(詳しくは12ページをご覧ください)。

母子保健

指定日にお越しになれない場合、ご相談がある場合および問い合わせは、保健センターへご連絡ください。
下記の各事業(マタニティ教室、離乳食教室を除く)の対象者へは、個別に通知を発送しています。

深谷 深谷市保健センター(☎575 - 1101)

花園 花園保健センター
(問い合わせは深谷市保健センターへ)

事業名	対象者区域	会場	実施日時	対象者など
マタニティ教室	全区域	深谷	たまごコース 4月 8日(金) 午前9時20分～正午 (受け付け:午前9時10分～9時20分)	おおむね妊娠中期(16～27週)のかた ■たまごコース:おっぱいのお手入れ方法、お産や育児について、アロマ体験 ■クッキングコース:妊娠中の栄養について、調理実習
			クッキングコース 3月 4日(金) 午前9時30分～午後0時30分 (受け付け:午前9時20分～9時30分)	■ひよこコース:保育実習(赤ちゃんの抱き方、お風呂の入れ方、オムツ交換など)、お父さんの妊婦体験など、市の保健事業の話 参加料:たまごコース、ひよこコース=無料 クッキングコース=500円 ※要電話予約(クッキングコースは1週間前までにご連絡ください。)
			ひよこコース 3月12日(土) 午前9時30分～正午 4月16日(土) (受け付け:午前9時20分～9時30分)	
離乳食教室	全区域	深谷	3月 8日(火) 受け付け:午前9時45分～10時	おおむね3～5カ月児 ※1週間前までに要電話予約 (託児を希望されるかたは、予約時にご相談ください)
4カ月児健康診査	深谷/岡部		3月 1日(火) 3月 8日(火) 3月15日(火)	平成27年10月16日～11月15日生まれ
	全区域	深谷	4月 7日(木) 受け付け:午後1時～1時30分 4月14日(木) 4月22日(金) 4月26日(火)	平成27年11月16日～12月18日生まれ、 および川本・花園地区にお住まいの平成27年11月1日～11月15日生まれ
1歳6カ月児健康診査	深谷/岡部	深谷	3月 4日(金) 3月10日(木) 受け付け:午後1時～2時	平成26年 8月 7日～ 8月31日生まれ
	川本/花園	花園	3月 9日(水)	平成26年 7月 1日～ 8月31日生まれ
	全区域	深谷	4月 8日(金) 4月12日(火) 受け付け:午後1時～1時30分 4月21日(木)	平成26年 9月 1日～ 9月30日生まれ
3歳児健康診査	深谷/岡部		3月 3日(木) 3月11日(金) 受け付け:午後1時～2時 3月17日(木)	平成24年 7月25日～ 8月31日生まれ
	全区域	深谷	4月 6日(水) 4月15日(金) 受け付け:午後1時～1時30分 4月19日(火)	平成24年 9月 1日～ 9月30日生まれ

※「乳幼児相談」や「健康相談」などをご利用のかたは、25ページの「各種無料相談」をご覧ください。
※4月から、4カ月児・1歳6カ月児・3歳児健康診査の受け付け時間は午後1時～1時30分となります。

医療機関を受診する前に

●小児救急電話相談「#80000」

休日や夜間の子どもの急病時に、経験豊富な看護師が直ちに医療機関を受診する必要があるかや、家庭での対処方法などをアドバイスします。

電話番号

☎#80000
(NTTのフッシュ回線、携帯電話)
☎048-8033-7911
(IP電話、ひかり電話、ダイヤル回線)

相談時間

平日(月～土曜日)午後7時～翌日午前7時
休日(日曜日、祝日、年末年始)午前7時～翌日午前7時

●救急電話相談「#70000」

大人の夜間の急な病気やけがに関して看護師がアドバイスします。

電話番号

☎#70000
(NTTのフッシュ回線、携帯電話、ひかり電話)
☎048-8024-4199
(ダイヤル回線、IP電話、PHS)

相談時間

毎日午後6時30分～10時30分

●埼玉県救急医療情報センター

救急車を呼び出すほどではないが、休日や夜間などに診察してくれる医療機関が分からないときに、24時間体制で受診可能な医療機関のご案内をしています。
電話番号 ☎048-8024-4199(24時間対応)
※医療相談のお応えはできません。
※歯科・口腔外科・精神科の案内は行っていません。
※案内された医療機関を受診される場合は、必ずその医療機関に電話で確認の上、お出かけください。

●埼玉県医療機能情報提供システム

場所や診療科目、時間などの条件を入力すると、県内約1万カ所の医療機関や薬局を検索することができます。
☎埼玉県医療機能情報提供システムにて検索

ところ	事業名	とき	内容	備考
深谷	ジムナスティック	3月14日(月) 午前10時～正午	深谷ビッグスタートサブアリーナで体育・英語遊び	深谷西・藤沢・上柴共通
	体験保育	3月15日(火) 午前10時～11時	今日は何をするのかな? ～すくすく交流会～	要予約
	のびのび	3月15日(火) 午前10時～正午	室内を開放します!親子で楽しく過ごしましょう!	-
深谷西	体験保育	3月17日(木) 午前10時～11時	今日は何をするのかな? ～すくすく交流会～	要予約
	のびのび	3月17日(木) 午前10時～正午	室内を開放します!親子で楽しく過ごしましょう!	-
藤沢	おたのしみ会	3月16日(水) 午前10時～正午	劇遊びを一緒に楽しみましょう	-
上柴	体験保育	3月11日(金) 午前10時～11時	今日は何をするのかな? ～すくすく交流会～	要予約
	のびのび	3月11日(金) 午前10時～正午	室内を開放します!親子で楽しく過ごしましょう!	-
	おたのしみ会	3月18日(金) 午前10時～正午	劇あそびを一緒に楽しみましょう	-
桃2ナ	おはなし教室	水曜日 午前10時～11時	豊かな心を育む絵本やお話の読み聞かせです	-
	親子体操	木曜日 午前10時～11時	親子で楽しく身体を動かしましょう	-
	造形遊び	金曜日 午前10時～11時	親子で楽しく製作します	-
	親子フラダンス	3月16日(水)・23日(水) 午前11時～正午	親子でふれあいながらダンスを楽しみましょう	L・フォルテ ユリ 要予約・先着10組
すみれ	給食体験	3月 3日(水)・9日(水) 午前11時～正午	大きいお友達は自分でよそってみましょう	先着5組、要予約、費用負担あり
エンゼ	運動遊び	火曜日 午前9時30分～正午	親子で楽しく身体を動かしましょう	-
	造形遊び	水曜日 午前9時30分～正午	親子で楽しく製作します	-
	季節の遊び	木曜日 午前9時30分～正午	季節に合った製作を親子で楽しめます	-
	給食体験	第2火曜日・第3水曜日 正午～午後0時40分	エンゼル保育園の給食を食べてみませんか?	要予約、先着2組
	お誕生会	3月16日(水) 午前 9時30分～正午	みんなで祝いましょう	-
	英語教室	3月15日(火) 午前10時30分～11時	外国人講師による英語遊び	-
	協栄スイミングで遊ぼう	4月 2日(土) 午前 9時30分～11時30分	専門のプールで親子で楽しく遊ぶ	要予約、費用負担あり
	リトミック	4月21日(木) 午前11時～11時30分	専門講師による音楽・リズム遊びを親子で楽しめます	要予約
花園工	運動遊び	火曜日 午前9時30分～正午	親子で楽しく身体を動かしましょう	-
	造形遊び	水曜日 午前9時30分～正午	親子で楽しく製作します	-
	季節の遊び	木曜日 午前9時30分～正午	季節に合った製作を親子で楽しめます	-
	リトミック	4月21日(木) 午前11時～11時30分	専門講師による音楽・リズム遊びを親子で楽しめます	要予約
	お誕生会	4月28日(木) 午前 9時30分～正午	みんなで祝いましょう	詳細はお問い合わせください
花園二	おはなし会	水曜日 午前11時45分～正午	豊かな心を育む絵本やお話の読み聞かせです	-
	あそぼう会	金曜日 午前10時30分～11時15分	親子で楽しく製作をします	-
	身体測定会	4月25日(月) 午前10時～11時	身長・体重を測ってみましょう	-
	お誕生会	4月25日(月) 午前11時～11時30分	みんなで祝いましょう	-
桜ヶ丘	おはなし教室	4月22日(金) 午前10時30分～11時	豊かな心を育む絵本やお話の読み聞かせです	要予約、先着20組
	お誕生会	4月27日(水) 午前10時30分～11時30分	4月生まれのお友達をみんなで祝いましょう	要予約、先着20組



子育て支援センターは、未就学児と保護者を対象に育児相談・支援を行う施設です。主に育児相談や、施設を自由に利用できる広場を実施するほか、毎月、さまざまな事業を行っています。※事業により年齢制限がありますので、備考欄をご確認ください。記載がない場合は、未就学児と保護者です。

明戸	明戸子育て支援センター	☎573-5115	
おかへ	おかへ子育て支援センター	☎585-4101	火～土曜日 午前8時30分～午後5時
川本	川本子育て支援センター	☎583-2233	
深谷	深谷保育園ハート・PoPo子育て支援センター	☎551-6333	
深谷西	深谷西保育園ハート・PoPo子育て支援センター	☎573-0005	月～土曜日 午前8時30分～午後5時
藤沢	深谷藤沢保育園ハート・PoPo子育て支援センター	☎572-1511	
上柴	深谷上柴保育園ハート・PoPo子育て支援センター	☎578-8777	
すみれ	すみれ保育園子育て支援センター	☎571-2770	月・水・金曜日 午前8時30分～午後1時30分
あけぼ	あけぼの保育園子育て支援センター	☎572-0022	月～金曜日 午前9時30分～午後2時30分
エンゼ	エンゼル子育て支援センター	☎585-0462	火～木曜日 午前8時30分～午後1時30分
花園工	花園エンゼル子育て支援センター(4月1日オープン)	☎584-4602	
ふき	子育て支援ふきのとう	☎585-1491	月～金曜日、土曜日(月2回・園庭開放のみ) 午前8時30分～午後1時30分
川のご	川本のごキッズ保育園子育て支援センター	☎583-2771	火・水・金曜日 午前9時30分～午後2時30分
花園二	花園第二保育園子育て支援センターオアシス	☎584-2266	月～金曜日 午前10時～午後4時
桜ヶ丘	桜ヶ丘保育園子育て支援センターさくらっこ倶楽部	☎571-6941	火～土曜日 午前 9時～午後4時
桃2ナ	桃園第2ナーサリースクールもも2ひろば	☎575-1177	水～金曜日 午前10時～午後3時

◆予約制のものは、前月10日からお申し込みいただけます。なお、お休みや事業を行っている時は、電話に出られない場合があります。

ところ	事業名	とき	内容	備考
共通	育児相談	各支援センター開所時間内(花園二のみ月～金曜日午後1時～3時)	子育ての悩みを一緒に考えましょう	花園二のみ要予約
	広場	各支援センター開所時間内	事業のない時間に、子育て支援センターを開放	詳細はお問い合わせください 深谷・深谷西・藤沢・上柴・すみれ
明戸	わくわく教室	水曜日(4月6日を除く) 午前10時30分～11時30分	親子でたっぷりスキンシップをとって遊べるひとときです	詳細はお問い合わせください
	わくわく教室(お誕生会)	4月27日(水) 午前10時30分～11時30分	4月生まれのお誕生会	-
	おはなし教室	金曜日(4月1日・8日を除く) 午前10時30分～11時30分	豊かな心を育む絵本やお話の読み聞かせです	詳細はお問い合わせください
	パワフルランド	4月21日(木) 午前10時30分～11時30分	わくわく・おはなし教室がいつべんに楽しめま	会場:はたらふれあい館
おかへ	わくわく教室	水曜日(4月6日を除く) 午前10時30分～11時30分	親子でたっぷりスキンシップをとって遊べるひとときです	詳細はお問い合わせください
	わくわく教室(お誕生会)	4月27日(水) 午前10時30分～11時30分	4月生まれのお誕生会	-
	おはなし教室	金曜日(4月1日・8日を除く) 午前10時30分～11時30分	豊かな心を育む絵本やお話の読み聞かせです	詳細はお問い合わせください
	わくわくランド	4月28日(木) 午前10時30分～11時30分	わくわく・おはなし教室がいつべんに楽しめま	-
川本	わくわく教室	水曜日(4月6日を除く) 午前10時30分～11時30分	親子でたっぷりスキンシップをとって遊べるひとときです	詳細はお問い合わせください
	わくわく教室(お誕生会)	4月27日(水) 午前10時30分～11時30分	4月生まれのお誕生会	-
	おはなし教室	金曜日(4月1日・8日を除く) 午前10時30分～11時30分	豊かな心を育む絵本やお話の読み聞かせです	詳細はお問い合わせください
	キラキラ広場	4月26日(火) 午前10時30分～11時30分	双子や三つ子の子育てをしているお母さんたち、情報交換をしましょう	詳細はお問い合わせください
ふき	給食体験	水曜日 午前11時～正午	年齢に応じた給食を食べよう	要予約、先着順、費用負担あり
	体験保育	水曜日 午前中	親子で保育園体験	要予約
	お誕生会	3月24日(水) 午前11時～11時30分	3月生まれのお友達をみんなで祝いましょう	-
	身体測定会	4月 7日(木) 午前10時～11時	身長・体重を測ってみよう	-
川のご	親子体操	金曜日 午前9時30分～11時	親子で楽しく身体を動かしましょう	要予約
	おはなし教室	火・水曜日 午前9時30分～11時	豊かな心を育む絵本やお話の読み聞かせです	要予約
	園庭開放	4月28日(木) 午前10時30分～正午	広いお庭で先生と一緒に思いっきり遊びましょう	要予約

子育てワンポイントアドバイス



深谷上柴保育園 関矢 美津子 園長

親としての幸せ

子育て中は何かと忙しいですね。家族みんなが一生懸命なのに、『早くして!』『もうっ!』など、いら立ってしまいがちな毎日だと思います。

日々、お互いにずっと向き合ってしまうと、大変なことはばかり考えてしまい、今まで共有してきた大切な思い出や楽しかった時間を忘れてしまいます。

そんな時、大切なわが子が生まれた頃のアルバムを見返してみたり、大切な「いのち」を授かった時の喜びを思い出したりしてみてください。

その頃はきっと、いら立つこともなく、わが子の寝顔を

見ているだけでも幸せを感じていたと思います!

親になった喜び、その反面、親だからこそ大切なわが子の将来への不安や、責任も生まれます。自分のこととわが子を重ね合わせてしまう時もあると思います。

ちょっとしたことで自分のことのように叱ってしまい、思わず反省…。

そんな時は、わが子の目を見てギュッと抱きしめ、お互いの「こころ」を通わせてみましょう。

せわしない子育ての日々ですが、親になったときの幸せをいつまでも大切にしてお子さんに接してみてください!

(子育てワンポイントアドバイスは今回で終了します)



ガーデンシティふかや推進室[ふかや緑の王国・深谷市櫛引24-2(花植木流通センター隣)] ☎551-5551

花を愛し、人を愛し、地域を愛するまちづくり!!

第13回 ふかや花フェスタ & オープンガーデンフェスタ

花で広がる
感動の
和、輪、ワッ!

4/29(祝) 30(土)

午前9時～午後4時 (30日は午後3時まで)

会場 深谷城址公園 ほか
(本住町17-1)

2016 UNIVERSO
SAITAMA

2016ミス・ユニバース・ジャパン
埼玉大会ファイナリスト
29日(祝)出演決定!



グランプリ 藤塚 瞳さん
準グランプリ ジェニー・沙百合さん
準グランプリ 矢島 茉那美さん



花フェスタ会場では、ガーデニング教室、ガーデニングコンテスト作品の展示、花苗や植木・ガーデニンググッズ販売、ステージイベントなどが行われます。

また、味自慢のお店が多数出店し、いろいろな味に出会えます。皆様のご来場をお待ちしております。

ガーデニング教室参加者募集

両教室ともに、全2回のシリーズ講座です。初心者のかた、基礎を学びたいかた、スキルアップしたいかたはぜひご参加ください。

①器選びから始めるコンテナガーデン

とき ①3月28日(月)午前10時30分～正午 ②4月18日(月)午前10時30分～正午

内容 ①コンテナの基礎(花の選び方・色彩・管理方法など)を学び、自分で花を選んでコンテナを制作 ②ステップアップとして、第2回は器選びから始める講座です。

ところ ガーデニング専門店「大扇」(本田5768-1・埼玉県農林公園内)

定員 先着20人

参加料 5,000円

講師 星野学氏(ガーデニング専門店「大扇」、テクノ・ホルティ園芸専門学校講師)

②ハンギングバスケット教室

とき ①3月16日(水)午前10時～ ②4月13日(水)午前10時～

内容 ①ハンギングバスケットの基礎(植え込み方・管理方法など)を学び、ハンギングバスケットを制作 ②自分で花を選んで、ハンギングバスケットを制作

※容器は25cm幅、5スリット

ところ ①ふかや緑の王国 ②花ハウスシママラ(大谷2575-1)

定員 先着20人

参加料 4,900円

(参加料の他に第2回講座に使用する花の実費が掛かります。)

講師 市川久江氏・中島奈美氏(ハンギングバスケットマスター)

お知らせ!

ふかや緑の王国では、ハナミズキをはじめ、春のガーデンが彩り満開です!新緑の緑の王国へぜひお越しください。ご来場をお待ちしています。

市民ガーデニングボランティア・ふかや緑の王国ボランティア大募集!

詳しくは、ガーデンシティふかや推進室(ふかや緑の王国)までお問い合わせください。



いいね!
No.24

深谷の授産製品

授産製品とは、障害のあるかたが作っている商品です。商品の他に作業なども提供しています。どれも高品質なものばかり!このコーナーではその一部を紹介합니다。



オリジナル缶バッジ

エル・フォー
☎573-1571
住所: 原郷772-3

メダルにもなる、かわいい缶バッジ!ふっかちゃんと一緒に作った缶バッジを作りませんか?市役所本庁舎内ふっかちゃんグッズショップで販売中/54mm 250円～、75mm400円～



清掃・除草

ノーサイド
☎578-1011
住所: 長在家1675

熊谷特別支援学校の清掃業務を行っています。作業依頼は2カ月前までをお願いします。

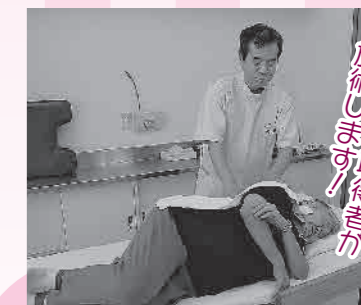

マッサージ・はり治療

盲人ホームあさひ園
☎573-5225
住所: 人見1665-12

マッサージやはりなどの治療を行っています。受付=月～金曜日は午前11時～午後7時、土曜日は午前9時～午後5時まで ※施術料金や内容はお問い合わせください。

No.23

教えて!世界に誇れる 深谷ブランド

エコ性能を支えるバッテリーの底力!



■どのような製品ですか?

日立カーバッテリー Tufflongシリーズは、限られた充電チャンスに電気を素早く受け入れ、必要な時に車に安定的に電気を供給できる性能を持つカーバッテリーです。

■どんなところで使われていますか?

主に軽自動車、乗用車、バスやタクシーなどの大型

車、農機具や重機などのエンジン始動用に使われるほか、車に搭載されているオーディオ機器やコンピュータのバックアップにも電気を供給しています。

■この商品のすごいところを教えてください

「充電受入特性」が当社従来品の1.8倍、独自の製品開発で、限られた充電チャンスを最大限に生かすことができる性能です。また、エコにもつながり、放電トラブルを抑制できる性能があります。

■他にどのようなものを作っていますか?

無停電電源装置(停電対策の制御機器バックアップ用)や、ゴルフ用電動カートや施設内・イベント会場内移動に使うエリアカートを製造しています。

会社案内 日立化成(株)埼玉事業所

●住所: 岡2200
●電話(代表): 546-1100
※購入の際は、市販北関東グループ(☎501-2160)へお問い合わせください。



市販北関東グループ担当部長 眞方哲弘さん

人口:145,066人 男性:72,369人 女性:72,697人
世帯数:57,614世帯
(平成28年2月1日現在・外国籍のかたも含みます)

発行/深谷市 編集/秘書課
〒366-8501 埼玉県深谷市仲町1番1号
☎048-571-1211(代表)・☎048-574-8531
▶http://www.city.fukaya.saitama.jp/

今日のごはんは明日のげんき!
~笑顔でつくる健康なまち 深谷~
食生活の改善で病気を防ごう!

災害時備蓄食品の上手な利用法

皆さんは『家族全員が3日以上対応できる非常食』を備えていますか?
『非常食』というと、3年・5年と長期保存できる食品が思い浮かびます。長持ちする食品はつい安心して、賞味期限切れになることがありますよね。そこで、『非常食』を日常的に食べて、食べた分を買い足すという備蓄法『ローリングストック』により、一定量を確保しておくようにするとよいでしょう。普段から非常食を食べることにより、災害時にも食べ慣れたものを安心して食べることができると思います。



東日本大震災から5年、普段から災害時に対する備えを十分にしておくことの大切さを忘れないようにしたいものです。



深谷赤十字病院管理栄養士
ながい きょうこ
永井恭子さん

(監修: 深谷赤十字病院院長 伊藤博医師)

キレイ・元気を応援します! No.23

災害時に不足しがちな栄養を補える一品です
備蓄品で簡単! トマトリゾット

栄養価 (1人分)

エネルギー 448kcal	たんぱく質 15.5g	脂質 10.4g	炭水化物 72g	塩分 2.3g
------------------	----------------	-------------	-------------	------------



おすすめポイント
火を使わず簡単! 災害時に不足しがちなたんぱく質・ビタミン・ミネラル・食物繊維を補えます

材料 (2人分)
アルファ化米(乾燥状態)60g、トマトジュース160cc、コンソメ顆粒2g、ツナ缶(油漬)70g、マッシュルーム缶30g、コーン缶30g、塩適量、こしょう適量、粉チーズ10g

- 作り方
- 1 アルファ化米は水を加えてご飯の状態にする
 - 2 トマトジュース、コンソメ顆粒、塩を混ぜ合わせる
 - 3 1にツナ缶、マッシュルーム缶を混ぜ、2をさらに混ぜ合わせる
 - 4 器に3を盛り、コーンをのせ、粉チーズをかける
- ※災害時には、備蓄品の缶詰で代用してください

(レシピ作成協力: 深谷市食生活改善推進員協議会岡部支部)

ふかやの野菜をプラス1皿! 野菜で TUNAGU 明日の健康!



メール配信サービス
登録受け付け中

- 市からのお知らせ
- 災害・防災情報
- 防災行政無線情報
- 火災情報

↑QRコードを読み取り、空メールを送信してください。