

広

報



FUKAYA



大塚獅子舞

特集

優先接種対象者への
予防接種費用を一部補助します
—深谷市の“新型インフルエンザ緊急対策”—

市独自!

2009 10月号 No.46

メール配信サービス登録受け付け中

- 市からのお知らせ
- 災害・防災情報
- 防災行政無線情報
- 火災情報

登録はこちらから→



<http://mobile.city.fukaya.saitama.jp/>

主な内容

- 「くらしのガイドブック」を発行 …… p.4
- 産業祭・コスモスまつり …… p.6 ~ 7
- 高齢者インフルエンザ予防接種 …… p.8

- 選択がん検診、保留地・市有地の公売 …… p.9
- 市営住宅入居者募集 …… p.12
- 夢なかるべからず「古より未来を見据える」 …… p.27



優先接種対象者への 予防接種費用を一部補助します

これから秋冬にかけて、新型インフルエンザの感染拡大が予想されます。市では、感染拡大を可能な限り防止し、市民の皆さんの健康被害を最小限にとどめるため、さまざまな対策を実施しています。流行を抑制するためには、市民の皆さん一人ひとりの徹底した感染防止策の実施が最も重要です。ご協力をお願いします。

問い合わせ

- 対策全般について 新型インフルエンザ対策本部（危機管理課・☎574-8597）
- 健康相談などについて 深谷市保健センター（☎575-1101）
- 国民健康保険について 保険年金課（☎574-6641）

1. 主な感染経路

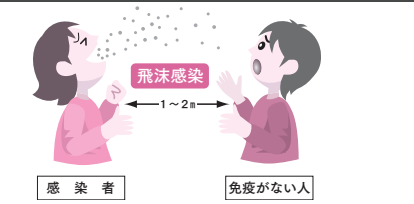

せきやくしゃみのしぶき（飛沫）には、ウイルスが大量に含まれています。しぶきは約2m飛ぶといわれ、飛び散ったウイルスを周りの人が吸い込むと、感染の原因となります。

2. 県内のインフルエンザ流行状況

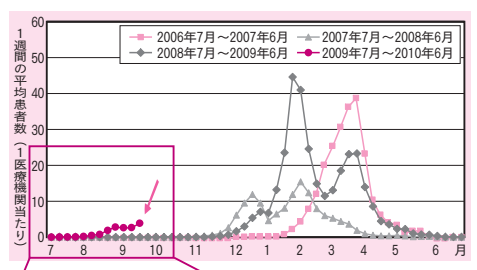

拡大すると…

【図の見方】
県では、県内251の医療機関の協力を得て、インフルエンザの発生状況を把握しています。図は、1医療機関当たりの1週間の平均患者数を表したものです。

例年、7月～10月はインフルエンザの流行はおさまっていますが、今年は、7月下旬から発生が急増し、9月中旬では、1週間の平均患者数が3.95人（1人を超えると流行期）を記録しました。

- ① 主な症状
 - ① 突然の発熱（38℃以上）
 - ② せき、くしゃみなど
 - ③ 頭痛、関節痛、のどの痛み
 - ④ 全身倦怠感
- ② 季節性インフルエンザとの違い

多くの人が免疫を持たない

- ③ どうやってうつるの？

季節性インフルエンザと同様、飛沫感染や接触感染が考えられます（左記1）。
- ④ 県内の流行状況

季節性インフルエンザは、高温多湿な夏の時期はおさまり、涼しい秋になってから流行する傾向にあります。しかし、新型インフルエンザは、季節性と異なり、夏の時期でも増加しています（左記2）。

- ⑤ なかったかなと思ったとき「インフルエンザかな？」

と思われる場合は、受診する前にかかりつけ医に電話で連絡し、医師の指示を受けてから、必ずマスクを着用して受診するようにしましょう。かかりつけ医がないなど、受診医療機関が分からない場合は、熊谷保健所新型インフルエンザ相談窓口（☎523-2811）にお問い合わせください。

※詳しくは、広報折り込みの「新型インフルエンザにかかったかな」と思ったときのQ&Aをご覧ください。

新型インフルエンザとは？

今回の新型インフルエンザは、ブタ由来のウイルスが人から人に感染する能力を持ったものです。ほとんどのかたが軽症で回復していますが、重症化することもありますので、注意が必要です。

予防接種費用補助など深谷市の取り組み

国の対策（左記3）の下、市では新型インフルエンザ対策本部を設置し、緊急的に予算措置を行い、迅速な対応を図っています。主に次の対策に、全力で取り組んでいます。

- 1 優先接種対象者への予防接種費用の一部を補助**
優先接種対象者（左記4）のかたが新型インフルエンザの予防接種を受ける場合、市が接種費用の一部を補助します。
- 2 医師会と連携**
市と医師会は、感染拡大を防止するため、一丸となって新型インフルエンザ対策に取り組んでいます。
- 3 国保税滞納者への短期被保険者証を発行**
感染拡大に備え、国民健康保険税の滞納により国民健康保険被保険者証を交付していない市民に対し、医療機関を受診しやすくするため、短期被保険者証を発行します。
- 4 公共サービスを維持するための対応策を策定**
新型インフルエンザ流行時に、重要業務の中断による行

政機能の低下、市民生活への支障を防ぐため、業務継続計画を策定します。

- 5 消毒器などの備蓄品を充実**
感染拡大防止策として、自動手指消毒器、消毒液、マスクなどを購入します。
また、すでに9月1日には、老人福祉施設（6か所）、保育園（10園）、学童保育室（12室）、幼稚園（12園）、小学校（19校）、中学校（10校）に来訪者用の消毒液を設置しました。市役所など、その他の公共施設については、感染拡大の状況により、設置をしていきます。

個人・社会で取り組む予防

- 1 個人で取り組む予防**
 - ① 手洗い、うがいを習慣に
帰宅時や食事の前の手洗い、うがいを習慣にしましょう。
 - ② マスクの着用とせきエチケットを徹底しましょう
マスクの着用とせきエチケット（左記5）の徹底以外に、部屋の湿度を適度に保ち、換気することも大切です。
 - ③ 十分な休養とバランスの良い食事を心がけましょう
日ごろから体力や抵抗力を高めておきましょう。
- 2 社会で取り組む予防**

感染が拡大すると、急激な患者の増加による医療機関への負担が増加し、重症患者への対応に支障がでる恐れがあります。こうした状況を可能な限り避けるためには、患者数増加のピークをできるだけ低く抑え、急激な患者の増加を防止することが必要です。社会全体への影響を最小限にするともに、皆さんが安心して医療機関を受診し、治療を受けられる環境を維持するために、次の対応にご理解、ご協力をお願いします。

- 3 国の対策**
以下の対策を組み合わせ、総合的に実施しています。
 - ◆ 地方自治体と連携した適切な感染防止対策の実施
 - ◆ 大規模な流行に対応した医療体制の整備
 - ◆ ワクチンの確保と接種の実施
 - ◆ 的確な発生状況の把握および分析の実施
 - ◆ 広報の積極的展開

- 4 優先接種対象者**
次の(1)～(5)に該当するかたが、国が設定した優先接種対象者のかたです（9月4日時点の国の案によるものです。今後、変更になる場合があります）。
 - (1) 医療に従事されるかた
 - (2) 妊娠中のかた
 - (3) 基礎疾患のあるかた
 - ・慢性呼吸器疾患、慢性心疾患のあるかた
 - ・糖尿病など代謝性疾患のあるかた
 - ・腎機能障害のあるかた
 - ・ステロイド内服などによる免疫機能不全のあるかた
 - (4) 小児（1歳～就学前）
 - (5) 1歳未満の小児の両親
 - ◆ 基礎疾患のあるかたや妊娠中のかたなどは、感染すると肺炎などを引き起こし、重症化するリスクが高いといわれていますので、特に注意が必要です。そのため、事前にかかりつけ医に感染時の対応について相談しておくことをお勧めします。

- 5 せきエチケット**
 - ◆ せき、くしゃみのあるときは、マスクを着けます。マスクを着けていないときは、ティッシュやハンカチなどで口と鼻を覆い、周りの人から顔を背けます。
 - ◆ 口と鼻を覆うのに使ったティッシュはごみ箱に捨て、他の人が触らないようにします。また、せき、くしゃみを手で覆った場合は、手はせっけんで丁寧に洗い流します。
- 2 各種イベントの中止**
学校などと同様、大人数が集まるイベントでは、感染拡大が予想されます。流行状況に応じて、イベントが中止になる場合があります。
- 1 学校・学級閉鎖や登園自粛**
急激な感染を防ぐため、幼稚園や小・中学校で学校・学級閉鎖を実施するほか、保育園や学童保育室で登園自粛をお願いする場合があります。

「背」で育む愛情



深谷市長
新井家光

さんの愛情を注いでいたようです。

大森貝塚を発見したエドワード・モースは、明治初期の日本人の家族を見て、こう記しています。「世界中で日本ほど、子どもが親切に取り扱われ、そして、子どものために深い注意が注がれる国はない。」とし、また、「日本人の母親ほど、辛抱強く愛情に富み、子どもに尽くす母親はいない。」と感嘆しています。

別のかたも手紙でこう触れています。「彼らに注がれる愛情は、ただただ温かさや平和で彼らを包み込み、その性格の悪いところを抑え、あらゆる良い所を伸ばすように思われます。」これは、明治21年に来日した英国の外交官夫

十月の空は澄み切り、一足早い紅葉は、空を鮮やかに彩ります。十月はまた、実りの季節でもあります。かつて子どもたちは家の手伝いに精を出し、そして親たちも家族の一員として遇し、たく

人メアリー・フレイザーによる日本人家庭の感想です。

日本人は子どもに深い愛情を注ぎ、慈しむ民族と欧米では捉えられていたようです。それは現代でも変わらないでしょう。しかし、何らかの事情により、家族と一緒に生活ができず、家庭の温もりに包まれずにいる子どもたちがいます。こうした子どもたちに対し、親に代わって愛情を注ぐことができるのが里親です。

里親制度は、1947年（昭和22年）、児童福祉法の制定に始まる歴史ある制度です。豊かな愛情と正しい理解をもった家庭の中で、養育する里親の必要性は年々高まってきています。

エドワード・モースは、日本の子どもたちが「赤ん坊時代はしょっちゅうお母さんなり、他の人の背に乗っている」と日本の母親たちが肌身離さず子どもと接している様子を目の当たりにしています。そして、文中の「他の人の背」が現代の里親に当たるのではないのでしょうか。背中の温かさが子どもを豊かに育むのです。

神前に 子供角力や 秋の風
小林 一茶

市では、市民の生活に密着した情報誌「くらしのガイドブック」を発行することになりました。

合併時に、くらしのガイドブックを発行して3年が経過し、さまざまな事項の制度改正や料金統一などが図られています。こうした状況を踏まえ、生活全般にわたる情報を更新します。今回は、福祉・健康といった分野別の色分けや、ライフイベント（生活していく上での引越越し・結婚などの出来事）別イン



地域経済の発展にもつながる新しい「くらしのガイドブック」

デックス、お祭り・催し物の紹介などを盛り込み、利用しやすい工夫をしています。

ガイドブック発行に当たり、官民協働事業として、企業広告を掲載していただくことで、市の財政負担の軽減を図るとともに、地域事業者の情報提供をすることにより、地域経済への発展に寄与するものです。

製作・広告募集については、たつみ印刷(株)が請負者となり、協賛広告を募集しています。企業・団体などのPRに、ガイドブックへの広告掲載を、ぜひご活用ください。問い合わせ 秘書室 (☎574-6631)

広告掲載のお申し込みは
たつみ印刷(株)
(☎573-2711)へ



“官民協働事業”

くらしのガイドブック概要

- ①発行日 平成22年4月1日(木)予定
- ②発行部数 50,000部（毎戸配布）
- ③仕様 サイズ：A4版、ページ数：約150ページ、刷り色：全ページ4色カラー、用紙：上質紙、製本仕様：アジ口綴
- ④広告募集 12月31日(木)まで（予定）

市の情報誌に企業広告！ 企業広告募集中

【広告イメージ】



広告用スペース

↑行政分野別ページに対応した業種企業の広告スペース
広告用スペースを上記1枠から最大6枠まで分割可能!!
※ほかにも異なるレイアウトがありますので、ホームページを参照してください (☎ http://www.tatsumi-insatsu.co.jp).

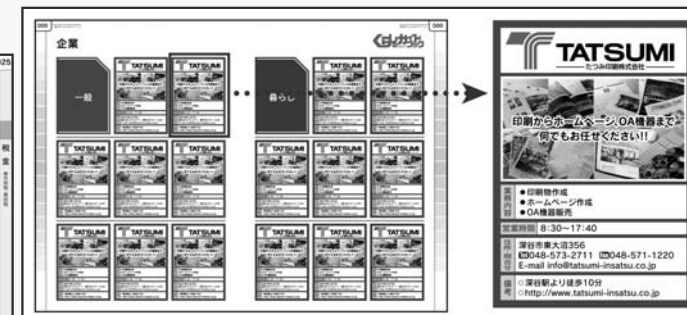

↑企業広告用ページのイメージ



←医療機関広告用ページのイメージ

※官民協働で、くらしのガイドブックを発行します。広告掲載をぜひ、ご考察していただけるよう、よろしくお願いいたします。

「沈黙考」ワンポイント解説 里親入門講座を開催します

わたしたちの周りには、さまざまな事情で家族と一緒に生活していけない子どもがいます。家庭の温かさを必要とする子どもが増えていく一方で、その受け皿となっていたる里親家庭が少なくなっています。そこで、多くの皆さんに「里親制度」を理解していただくため、里親入門講座を開催します。

里親について関心があるかた、ぜひご参加ください。養育経験のある里親から話を聞いてみるなど、一緒に学んでみませんか。

内容

- ①里親制度について（熊谷児童相談所職員による説明）
- ②里親体験談（養育中の里親による体験談）
- ③意見交換

受講料 無料
問い合わせと申し込み 児童課

(☎574-0646)、熊谷児童相談所里親担当係 (☎521-4152)へ

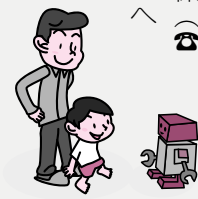

	とき	ところ
第1回	10月24日(出) 午後1時30分～4時	幡羅生涯学習センター・幡羅公民館
第2回	11月1日(日) 受付＝午後1時～1時30分	羽生プラザ

FUKAYA FESTIVAL

ふかやの
イイモノ
大集合!

第4回 深谷市産業祭

深谷のまつり

農畜産物共進会

深谷産の新鮮・優良な農畜産物が大集合!!
地元産の農畜産物の魅力を再確認するチャンス♪
もちろん、農畜産物の販売も行われます。

友好都市物産展

友好都市からもさまざまな物産が集合予定!
●南魚沼市(新潟県) ●藤枝市(静岡県)
●田野畑村(岩手県)

カラオケ大会(11月22日(日)) 出場者募集

■対象 市内在住のかた ■募集人員 70人
■申し込み 10月30日(金)までに往復はがきの往信の文面に、①住所 ②氏名 ③年齢 ④電話番号 ⑤曲目を明記し、下記の深谷市産業祭実行委員会へ
※応募者多数の場合は、抽選となります。
※出場の際は、曲の入っている市販のカラオケ用カセットテープが必要です。



▲会場は毎年おおにぎわい

産業祭へは、バスで行こう!

渋滞知らず!

産業祭当日の会場周辺および会場近くの駐車場は、大変な混雑が予想されます。そんなとき、市内6か所と会場を結ぶ“無料送迎バス”が、大変便利で快適です。
(バスは、約15~20分間隔で運行予定)

送迎バス発着場

(各発着場に駐車場有り・2 深谷駅南口を除く)

- | | |
|-------------|--------------|
| 1 深谷市役所 | 4 岡部公民館北側駐車場 |
| 2 深谷駅南口 | 5 川本総合支所 |
| 3 パティオ北側駐車場 | 6 花園総合支所 |

2009年 11/21(土) 22(日)

開催時間: 午前9時 ▶ 午後4時 (22日は午後3時まで)

■場所 総合体育館(深谷ビッグタートル)

第4回深谷市産業祭 [検索](#)

産業祭はバスで行こう!

問い合わせと申し込み

深谷市産業祭実行委員会
(商工振興課内)
☎ 366-0822 深谷市仲町20-1
☎ 574-6650 ☎ 574-6669
✉ shoukou@city.fukaya.saitama.jp

◀ 熱気高まる
N-one グランプリ会場



エヌ・ワン・グランプリ ~天下分け“麺”の戦い~

“麺くい” なあなたにイチオシのイベント!
“麺ツ” を賭けて“最強麺バー” が集結!!

【昨年の参加“麺バー”】

- ・煮ぼうとう(深谷市)
- ・ほうとう(山梨県笛吹市)
- ・保己一ちゃんこ(本庄市)
- ・八海山そば(新潟県南魚沼市)
- ・おっきりこみ(群馬県伊勢崎市)

10/11 日

開催時間: 午前9時 ▶ 午後8時

■場所 コスモス街道

■問い合わせ 岡部商工会 (☎ 585-3750)

- ・ふれあい市
- ・フリーマーケット
- ・婦人会民謡流し
- ・郷土芸能・和太鼓
- ・幼稚園児の演奏
- ・ミニ消防車試乗体験
- ・ローライダー展示

【イベントのご案内】

● 関東YOSAKOIそうなん2009
● 大抽選会(午後5時~)

深谷のまつり おかベコスモスまつり



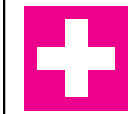

**高齢者インフルエンザ
予防接種を実施します**

季節性インフルエンザは初冬から春先にかけて流行します。市では、発病や重症化の予

防のため、高齢者へのインフルエンザ予防接種を実施します。ご希望のかたは、お早めに

市内実施医療機関に電話または窓口で予約をし、受診してください。

※この予防接種は、新型インフルエンザワクチンではありません。接種時には、保険証など、住所・生年月日が確認できるものをお持ちください。

平成 21 年度高齢者へのインフルエンザ予防接種市内実施医療機関

医療機関名	電話番号	医療機関名	電話番号
あさみ医院	584-5565	佐藤外科胃腸科内科医院	573-6511
あだち医院	551-0222	清水クリニック	583-3245
あねとす病院	571-5311	清水外科医院	573-1197
あねとすホームケア診療所	573-0099	白倉医院	571-0169
新井整形外科	575-0982	白倉クリニック	574-0502
磯部クリニック	575-1131	上武内科クリニック	572-5588
今井医院	572-7728	すずきクリニック	580-6682
岩崎医院	572-8181	須藤医院	584-0036
上野医院	573-7310	台坂クリニック	573-1226
内田ハートクリニック	574-0040	高木医院	571-0837
上野台クリニック	575-0020	高田医院	573-1244
おおしまクリニック	575-0007	谷口医院	584-0488
緒方医院	587-2013	田部井医院	571-6098
荻野外科	571-0374	仲町診療所	571-2622
折ノ口診療所	572-2560	樋口医院	585-4315
皆成病院	574-1111	深谷整形外科医院	574-0022
風間医院	571-0054	深谷赤十字病院	571-1511
加藤内科クリニック	577-6636	深谷中央病院	571-8032
金子医院	585-2828	福島医院	571-0924
上柴クリニック	574-7770	福田クリニック	575-0900
神山医院	583-2790	古沢医院	572-9901
川本メディカルクリニック	583-7777	益岡医院	585-5657
神田クリニック	579-1790	水越医院	585-2038
菊地病院	571-0660	みやはらクリニック	583-7076
くろや整形外科医院	583-5888	茂木医院	574-3555
小暮医院	587-1262	柳田医院	585-2391
小林医院	574-0351	山本整形外科内科医院	572-8081
彩花クリニック	584-7205	吉田医院	571-0232
斉藤内科医院	574-8050	四元医院	573-5200
桜ヶ丘病院	571-1171	楽仙堂病院	571-0205
佐々木病院	571-0242		

※市外の医療機関をご希望の場合は、その医療機関または深谷市保健センターへお問い合わせください。



**選択がん検診
申し込み受け付け中!**

市では、選択がん検診を実施しています。まだ申し込みがお済みでないかたは、日程表などを確認の上、お早めに

お申し込みください。子宮がん検診、乳がん検診の申し込みも受け付けています。詳細は、お問い合わせ

課 (☎584-1123) へ

市では、選択がん検診を実施しています。まだ申し込みがお済みでないかたは、日程表などを確認の上、お早めに

種別	内容	検診料*2	対象*1
胃がん検診	胃バリウムレントゲン	500円	30歳以上のかた
肺がん検診	胸部レントゲン	200円	
	たんの検査*3	500円	
大腸がん検診	便潜血反応検査 *検診日に容器を配布します。	300円	
前立腺がん検診	血液検査(前立腺特異抗原)	300円	40歳以上の男性
肝炎ウイルス検査	血液検査(B型・C型肝炎ウイルス)	700円	30歳以上のかた*4

検診日	会場	検診日	会場	検診日	会場
10月17日(土)	深谷市 保健センター	11月13日(金)	花園	12月7日(月)	深谷市 保健センター
10月19日(月)		11月14日(土)	保健センター	12月8日(火)	
10月20日(火)		11月16日(月)		12月9日(水)	
10月27日(火)	岡部 保健センター	11月17日(火)		12月10日(木)	
10月28日(水)		11月18日(水)		12月11日(金)	
10月29日(木)		11月19日(木)		12月14日(月)	
10月31日(土)		11月20日(金)		12月15日(火)	
11月2日(月)	深谷市 保健センター	11月24日(火)		12月16日(水)	
11月4日(水)		11月25日(水)		12月17日(木)	
11月5日(木)	川本 保健センター	11月26日(木)		1月6日(水)	
11月6日(金)		11月27日(金)		1月7日(木)	
11月7日(土)		11月30日(月)		1月9日(土)	
11月9日(月)	深谷市 保健センター	12月1日(火)		1月13日(水)	
11月10日(火)		12月2日(水)		1月14日(木)	
11月11日(水)		12月3日(木)			
11月12日(木)	花園保健センター	12月4日(金)			

※1 平成22年3月31日現在の年齢です。
 ※2 75歳以上のかた(平成22年3月31日現在)、生活保護世帯のかた、中国残留邦人などの円滑な帰国の促進および永住帰国後の自立支援に関する法律による支援給付を受けているかた(検診日に受給証をお持ちください)は、□内の検診料は無料となります。
 ※3 要指示者(6か月以内に血痰のあったかた、または問診結果により指示のあったかた)のみ受診できます。
 ※4 これまで市町で検診を受けたことのあるかたは、受診できません。



**土地区画整理事業宅地・市有地
保留地と市有地を公売します**

①土地区画整理事業宅地公売
国済寺、岡中央、および小前田駅北西部土地区画整理事業地内の宅地(保留地)を購入したいかたを募集します。
 応募要領 10月23日(金)まで(土・日曜日、祝日を除く)、区画整理課および各総合支所総務課で配布するほか、市ホームページからも入手できます。
 公開抽選日 10月30日(金)午後1時30分
 公売保留地 表1の通り
 問い合わせと申し込み 10月19日(月)～23日(金)までに区画整理課(☎574-6656)へ

表1 公売保留地

地区名	公売区画数	面積(m ²)	公売価格(万円)
国済寺	9	約140～369	約958～2,575
岡中央	8	約148～448	約555～1,746
小前田駅北西部	5	約230～300	約851～1,188

表2 公売予定地

物件番号	土地の所在	地目	地積(m ²)
10-1	東方町1-2-6	宅地	330.81
10-2	上柴町東1-16-2	宅地	276.46
10-3	上柴町東7-15-6	宅地	269.91
10-4	上柴町東7-15-17	宅地	289.74
10-5	緑ヶ丘724	雑種地	328.49
10-6	緑ヶ丘732	雑種地	368.21
10-7	田中2920-2、2923-3	宅地	220.48

平成22年度に大学などへ入学される保護者のかたへ!! 「大学等入学資金融資制度」

●問い合わせ 教育総務課 (☎574-5811)

平 成22年度に大学などへ入学するかたの保護者に対し、入学に必要な資金の融資あっせんを行います、その利子の一部を助成します。

市の助成条件（保護者）

- ① 深谷市に引き続き1年以上居住していること
- ② 学校教育法に規定する大学、短期大学、および専修学校（専門課程）に入学が決定しているかたの保護者であること
- ③ 市税を滞納していないこと
- ④ この融資制度以外に入学資金の融資を受けていないこと

取扱金融機関の融資条件

- ① 収入および年齢について取扱金融機関が定める基準を満たすかた
- ② 勤続年数または営業年数が1年以上のかた
- ③ 取扱金融機関指定の保証会社および団体信用生命保険に加入できるかた

融資限度額 200万円以内
年金利 2・35%（変動金利）
返済期間 10年以内
元金据置期間 4年以内（返済期間を含む）



市の利子補給率 据置期間中の借入額の年金利2%

取扱金融機関 埼玉りそな銀行深谷支店 (☎571-4111)

提出書類

- ① 大学等入学資金融資あっせん申請書
- ② 大学などの入学が決定していることを証する書面の写し
- ③ 住民票または外国人登録原票記載事項証明書（世帯全員）
- ④ 市税納税証明書（全税目）
- ⑤ 入学手続き時に納付する経費の内訳書の写し
- ⑥ ローン借入申込書
- ⑦ 団体信用生命保険申込書
- ⑧ 個人情報に関する同意書
- ⑨ 印鑑証明書
- ⑩ 所得確認資料

申し込み 平成22年4月23日（金）までに教育総務課へ

ひとり親家庭のかたへ 医療費現況届の提出と就学支度金支給制度のご案内 「現況届の提出と就学支度金支給制度の利用」

1 ひとり親家庭等医療費現況届の提出

ひとり親家庭等医療費の受給者（受給資格者）のかたは、11月に現況届を提出してください。この届けは、前年の所得状況、養育状況および受給資格などを確認するためのものです。

提出いただかない場合、平成22年1月1日（祝）以降の医療費助成を受けられなくなります。対象となるかたには、10月末までに通知を郵送しますので、内容をご確認の上、必ず手続きを行ってください。

※児童扶養手当に該当しているかたは、児童扶養手当現況届を提出していただく必要はありません。ただし、児童扶養手当現況届を提出していないかたは、ひとり親家庭等医療費助成も受けられなくなりますので、お早めに児童扶養手当現況届の提出をお願いします。

問い合わせ 児童課 (☎574-6646)

2 ひとり親家庭児童就学支度金支給制度

児童が中学校に入学するとき、就学支度金を支給しています。

対象 母子家庭や父子家庭のかた、または、親のいない児童を養育しているかたで、平成22年4月に中学校に就学する児童を扶養している市町村民税非課税世帯（申請者および同居している申請者の扶養義務者全員が平成20年分の所得に対する市町村民税の税金額が0円の世帯）のかた

※生活保護世帯を除く

支給額 児童1人当たり10,000円

申し込み 12月28日（月）（郵送の場合は必着）までに、申請書を児童課へ

※申請書は、児童課、各総合支所福祉健康課にあります。

※支度金は、口座振り込みとなりますので、申請者ご本人名義の普通口座の通帳をお持ちください。

問い合わせ 児童課 (☎574-6646)、県ことも安全課 (☎048-830-3337)

第3号被保険者の重複期間取り扱い変更と93歳以上（大正5年4月1日以前生まれ）の皆さまへ 「第3号被保険者の重複期間取り扱い変更、老齢福祉年金のお知らせ」

1 第3号被保険者と厚生年金などの加入期間が重複する場合の取り扱い変更について

老齢年金を受け始めてから、国民年金第3号被保険者期間と重複する厚生年金などの加入期間が新たに判明した場合には、会社などを退職した後の第3号被保険者期間が引き続き保険料納付済み期間として取り扱われ、過去の年金額が減額とらなくなりまし。

※国民年金第3号被保険者は会社員や公務員に扶養される配偶者のことです。

※すでに年金額を返納されたかたには、返納された額が改めて支払われます。

※社会保険事務所に申出書などの提出手続きが必要です。

問い合わせ 熊谷社会保険事務所 (☎522-5158)

2 老齢福祉年金のお知らせ

老齢福祉年金は、国民年金制度が発足した当時（昭和36年4月）すでにご高齢であったため、**老齢年金の受給資格期間を満たすことができないかた**に対して、支給される年金です。

※次の①または②に該当するかたに支給されます。

- ① 生年月日が明治44年4月1日以前のかた
- ② 生年月日が明治44年4月2日

表1 該当者の生年月日・期間

生年月日	期間
明治45年4月1日以前	4年
明治45年4月2日～大正2年4月1日	5年
大正2年4月2日～大正3年4月1日	6年
大正3年4月2日～大正5年4月1日	7年

※次のいずれかに該当する場合は、年金の支給が全部または一部停止されます。

① 受給者が恩給法による年金、労災保険法による年金、または被用者年金各法による

日（大正5年4月1日）のかたで、保険料納付済期間が1年未満であり、保険料納付済期間と保険料免除期間を合算した期間が生年月日に応じて表1の期間を超えているかた

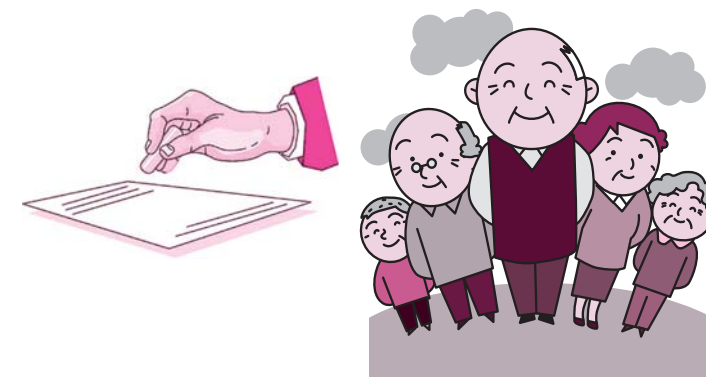

年金などを受給している場合（恩給法による年金などが712,000円より少ないときは、差額分の老齢福祉年金が支給）

② 受給者、受給者の配偶者または扶養義務者（受給者の生計を維持しているかた）の前年の所得が表2以上の場合

③ 海外に居住している場合
年金額は405,800円です。

問い合わせ 埼玉社会保険事務局 (☎048-823-3300)、保険年金課 (☎574-6641)

表2 所得の限度額（平成21年度）

		扶養親族などの人数				
		0人	1人	2人	3人	4人
本人所得限度額	全額支給停止	1,595,000円	1,975,000円	2,355,000円	2,735,000円	3,115,000円
	一部支給停止	3,401,000円	3,650,000円	3,863,000円	4,076,000円	4,289,000円
配偶者・扶養義務者所得限度額	全額支給停止	6,287,000円	6,536,000円	6,749,000円	6,962,000円	7,175,000円
	一部支給停止	3,401,000円	3,650,000円	3,863,000円	4,076,000円	4,289,000円

（注1）扶養親族などの数が5人以上のときは、本人所得限度額については1人当たり380,000円が、扶養義務者等所得限度額については1人当たり213,000円が加算されます。

（注2）扶養親族などが老人扶養親族などであるときは、さらに一定額が加算される場合があります。



日本赤十字社感謝状およびボランティア感謝状伝達式

8月26日に日本赤十字社に対し多額の社費を納め、赤十字事業の進展に多大な貢献をされたかたに感謝状が、永年にわたり、赤十字奉仕団として、赤十字事業の進展に多大な貢献をされたかたにボランティア感謝状が、新井市長から伝達されました。吉田光枝氏、原口智江子氏、大澤照子氏、団員26人それぞれに感謝状が贈られました。

夏休み ドッキドキ! みんなで縄文土器作り体験

8月8日に川本出土文化財管理センターで、縄文土器作り体験教室が実施されました。42人の参加者は、市内から出土した縄文土器を見ながら、昔の技法を用いて、粘土から思い思いの土器を作りました。8月22日には、同施設の屋外で、乾燥させた土器を焼く野焼きが行われ、赤く焼き上がった土器を見た参加者から、歓声が沸き上がりました。



2連覇達成! スポーツ栄誉賞

奈良県などで7月28日～8月20日まで開催された、全国高校総体(通称:インターハイ)で、昨年度優勝というプレッシャーをはねのけ、陸上女子800mで、真下まなみさん(深谷商業高校3年)が優勝し、見事、2連覇を達成しました。その栄誉をたたえ、深谷市スポーツ栄誉賞が贈られました。

2連覇を達成し、9月11日に、スポーツ栄誉賞を受賞した真下さん

1本! 柔の道! 第40回全国中学校柔道大会出場!

8月22日～25日まで、沖縄県で開催された「第40回全国中学校柔道大会」へ、神尾啓太くん(川本中学校3年)が73kg級男子個人戦に埼玉県代表として出場しました。健闘しましたが、惜しくも2回戦で涙をのみました。

全国大会での貴重な体験を、今後の学校生活や、柔道生活に活かして、大きく羽ばたいて欲しいと思います。



全国大会出場を決め、8月17日、新井市長を表敬訪問した神尾くん



新井とくさん(上増田) 9月23日生

お誕生日
おめでとう
ございます
Human Library
祝!! 100歳



柴崎松治さん(上柴町東) 9月21日生



クラシック音楽体験 ワークショップを開催します!

「アーティスト倶楽部」

●問い合わせ 生涯学習課 (☎572-9581)

1 アーティスト倶楽部クラシック音楽体験ワークショップ
対象 アーティスト倶楽部登録者(市内在住の小学校4年生～中学生)
※アーティスト倶楽部への登録方法については、お問い合わせいただくか、または市ホームページをご覧ください。
とき 11月28日(出)午後1時30分～
ところ 中宿歴史公園古代倉庫(道の駅おかべ西側)
内容 11月29日(日)に花園文化会館アドニスで行う第2回文化遺産コンサート出演の宮本妥子さん・中路友恵さんによるダイナミックなマリンバ演奏を体験できます。
参加料 無料
定員 20人
※応募者多数の場合は、11月2日(月)午後2時から教育庁舎内で公開抽選をします。
申し込み 10月29日(木)までに、往復はがきに必要な事項を記入の上、直接または郵送で生涯学習課へ加したいかたは、はがき1枚に参加人数分の氏名を記入の上、抽選した際、人

【往復はがきの記入例】

返信(表)	返信(裏)	返信(表)	返信(裏)
<input type="checkbox"/> 返信 申込者の郵便番号 申込者のお名前 様	<input type="checkbox"/> 返信 申込者のご住所 アーティスト倶楽部登録者の氏名 学校名・学年	<input type="checkbox"/> 返信 〒366-0823 深谷市本住町17-3 生涯学習課 「アーティスト倶楽部」 「クラシック音楽体験ワークショップ」係	<input type="checkbox"/> 返信 ※何も書かないでください。

数分当選しなかった場合「全員行かない」または「当選人数分参加する」のどちらかを明記してください。
2 第2回文化遺産コンサート
「宮本妥子マリンバ・コンサート」
主な曲目 リベルタンゴ、赤とんぼ、剣の舞ほか
とき 11月29日(日)開場11時午後2時30分、開演11時午後3時
ところ 花園文化会館アドニス
入場料 一般1,000円、高校生以下500円
発売 10月15日(木)午前10時から直接花園文化会館アドニスか深谷市民文化会館へ



空き家住宅7戸の受け付けを開始します

「市営住宅入居者募集」

●問い合わせ ぐらしいきいき課 (☎574-6633)

市 営住宅(空き家住宅)の入居者を次の通り募集します。
対象 次の条件をすべて満たすかた
①市内に住所または勤務場所があること
②同居または同居しようとする親族がいること
③現在住宅に困っていること
④年収が一定額以下であること
⑤市町村税などを完納していること
⑥暴力団員でないこと
⑦連帯保証人を2人確保できること
申し込み 10月21日(土・日曜日、祝日を除く)までに、申込書をぐらしいきいき課または各総合支所市民環境課へ
※郵送の場合は、10月21日(水)(必着)までに、ぐらしいきいき課(☎366-8501・仲町11-1)へ
入居予定日 12月1日(火)
※詳しくは、ぐらしいきいき課および各総合支所市民環境課窓口で配布する募集案内、または市ホームページをご覧ください。

入居者募集住宅					
住宅名	所在地	建築年度	間取り	募集戸数	家賃(円) ※予定額
緑ヶ丘住宅	緑ヶ丘 22	昭和 60 年	3DK	2	21,400～42,000
			2DK	1	18,500～36,400
宿根住宅	宿根 600	昭和 63 年	3DK	1	22,200～43,700
			2DK	1	20,300～39,800
		平成 5 年	3DK	1	24,100～47,400
			2DK	2	20,300～39,800

※募集は、部屋ごとに行います。応募者が複数の場合は抽選になります。



子育て支援センター

ヨーイドン! 走って行きたくなる支援センター

問い合わせ

- 桜ヶ丘子育て支援センター ☎ 574 - 8002
- 藤沢子育て支援センター ☎ 551 - 5055
- 豊里子育て支援センター ☎ 587 - 1170
- おかべ子育て支援センター ☎ 585 - 4101

○以下の事業は予約制です 10月13日(火)午前9時から電話でお申し込みいただけます

事業名	内 容	会 場 ・ 日 時	対 象	募集人員	参加料	受け付け
わくわく教室	親子でたっぷりスキンシップを取って遊べるひとときです	桜ヶ丘子育て支援センター 11月11日(火)午前10時30分～11時30分 11月14・18日(金)午前10時30分～11時30分 11月25日(火)午前10時30分～11時30分	1歳未満児と保護者 1歳半以上児と保護者 お誕生日の子と保護者	各 日 先着 20組	無料	桜ヶ丘子育て支援センター
おはなし教室	豊かな心をはぐむ絵本の読み聞かせです	桜ヶ丘子育て支援センター 11月6・20日(金)午前10時30分～11時30分 11月13・27日(金)午前10時30分～11時30分	1歳未満児と保護者 1歳半以上児と保護者	先着 30組	無料	桜ヶ丘子育て支援センター
スマイルパパ	パパと一緒に楽しく遊びましょう	桜ヶ丘子育て支援センター 11月14日(出)午前10時30分～11時30分	1歳半以上児とパパ(ママと一緒に参加できます)	先着 30組	無料	桜ヶ丘子育て支援センター
のびのび学級(全2回)	1回目 親子で一緒に遊びましょう! 2回目 お外で元気に遊びましょう! 学級終了後、サークルを作って活動してみませんか? 活動場所などスタッフがアドバイスします	豊里子育て支援センター 11月5日(火)午前10時30分～正午 豊里子育て支援センター 11月12日(火)午前10時30分～正午	平成19年10月～平成20年3月生まれのお子さんと保護者(2回とも参加できるかた)	先着 20組	無料	豊里子育て支援センター
給食体験	給食を食べながら栄養士が食事や栄養について相談に応じます	おかべ子育て支援センター 11月17日(火)午前11時～正午	離乳食を終了している未就学児と保護者	先着 7組	親 300円 子 250円	おかべ子育て支援センター
ヨガ教室	ヨガで子育ての疲れをリフレッシュしませんか?	おかべ子育て支援センター 11月21日(出)午前10時30分～11時30分	未就学児の保護者	先着 20人	無料	おかべ子育て支援センター
ベビーピクス	赤ちゃんとなつぷりスキンシップを取って体をほぐして遊びましょう	豊里公民館多目的ホール 11月26日(火)午前10時30分～11時30分	1歳未満児と保護者	先着 30組	無料	藤沢子育て支援センター

○以下の事業は予約不要です

事業名	内 容	会 場 ・ 日 時	対 象	募集人員	参加料	受け付け
わくわく教室	親子でたっぷりスキンシップを取って遊べるひとときです	藤沢子育て支援センター 11月11日(火)午前10時30分～11時30分 11月14・18日(金)午前10時30分～11時30分 11月25日(火)午前10時30分～11時30分 おかべ子育て支援センター 11月11日(火)午前10時30分～11時30分 11月14・18日(金)午前10時30分～11時30分 11月25日(火)午前10時30分～11時30分 豊里子育て支援センター 毎週水曜日 午前10時30分～11時30分	1歳未満児と保護者 1歳半以上児と保護者 未就学児と保護者 1歳半以上児と保護者 1歳未満児と保護者 未就学児と保護者	人数の制限はありません	無料	各会場に直接お越しください
おはなし教室	豊かな心をはぐむ絵本の読み聞かせです	藤沢子育て支援センター 11月6・20日(金)午前10時30分～11時30分 11月13・27日(金)午前10時30分～11時30分 おかべ子育て支援センター 11月6・20日(金)午前10時30分～11時30分 11月13・27日(金)午前10時30分～11時30分 豊里子育て支援センター 毎週金曜日 午前10時30分～11時30分	1歳未満児と保護者 1歳半以上児と保護者 未就学児と保護者	人数の制限はありません	無料	各会場に直接お越しください
パワフルらんど	わくわく・おはなし教室がはたらふれあい館でも楽しめます	はたらふれあい館 11月5日(火)午前10時30分～11時30分 11月19日(火)午前10時30分～11時30分	1歳半以上児と保護者 1歳未満児と保護者			
ハートフル広場	お子さんの発達について保健師がアドバイスします	豊里子育て支援センター 11月17日(火)午前10時～11時30分				
育児相談	子育ての悩みを一緒に考えましょう	各子育て支援センター 毎週火・木・土曜日(随時相談に応じます) 午前9時～正午・午後2時30分～4時30分 (詳しくはお問い合わせください)	未就学児と保護者			
広場	事業のない時間、子育て支援センターを開放しています	各子育て支援センター 毎週火～土曜日 午前9時～正午・午後2時30分～4時30分 (詳しくはお問い合わせください)				

※子育て支援センターの事業については、市ホームページまたは市モバイルサイトでもご覧いただけます。
※子育て支援センターは、未就学児と保護者のかたが利用できます。また、日・月曜日、祝休日はお休みです。



各種無料相談

相談名	内 容	と き	と ころ	問 い 合 わ せ
教育	子どもの非行や不登校、いじめなど、学校生活上の悩み	電話相談・来所相談ともに毎週月～金曜日(祝休日を除く)午前9時～正午・午後1時～4時30分 ファックス・Eメールは24時間受け付け フリーダイヤル・☎0120-4-78374 ☐e-net@city.fukaya.saitama.jp	教育庁舎内教育研究所	学校教育課 (教育研究所) ☎ 572-9456
家庭・児童・母子	家庭、育児、不登校などの相談	毎週月～金曜日(祝休日を除く)午前9時～午後4時	市役所家庭児童相談室	児童課 ☎ 574-6646
子どもの虐待防止ホットライン	虐待が疑われる子どもを見つけた場合は、ホットラインへご連絡ください			☎ 574-3000 (家庭児童相談室内)
子どもスマイルネット	子ども(原則18歳未満)にかかわるすべての悩み電話相談	平日 午前9時～午後9時30分 土・日曜日 午前9時～午後5時 (祝休日・年末年始を除く)	電話で随時受け付け	子どもスマイルネット ☎ 048-822-7007
行政相談	行政に関する苦情など	10月8日(木)・15日(木)、11月12日(木)・19日(木) 午後1時30分～4時	市役所西別館 201会議室	くらしいきいき課 ☎ 574-6633
法律相談	相続、離婚、金銭貸借、商取引などの法律に関する事	毎週火曜日・毎月第1木曜日(祝休日を除く)午後1時30分～4時 定員各日10人 予約制(電話で受け付け) 担当=弁護士 ※各総合支所の法律相談はなくなりました	相談を希望される場合は、担当課へご連絡ください	くらしいきいき課 ☎ 574-6633
市民相談	市民生活全般	毎週月～金曜日(祝休日を除く)午前9時30分～正午・午後1時～4時30分 (受け付け:午後4時まで) 担当=市民相談員	市役所北別館市民相談室	くらしいきいき課 ☎ 574-6633
消費生活	商品契約に関する苦情など	毎週月・水・金曜日(祝休日を除く)午前10時～正午・午後1時～4時 担当=消費生活相談員	相談を希望される場合は、担当課へご連絡ください	くらしいきいき課 ☎ 574-6633
悪質商法110番	悪質商法に関する相談およびクーリングオフの仕方など	毎週月～金曜日(祝休日を除く)午前9時～正午・午後1時～4時30分 担当=くらしいきいき課職員	電話で随時受け付け	くらしいきいき課 ☎ 574-8527
交通事故相談	交通事故に関する相談	毎週月～金曜日 午前9時～午後4時	県北部地域振興センター(県地方庁舎1階)	県北部地域振興センター ☎ 521-7300
住宅相談	住宅の新築・増改築・リフォーム、耐震診断、ユニバーサルデザイン化など住宅に関する相談	毎月第2・4土曜日 午前9時～正午	南公民館中会議室	開発指導課 ☎ 574-6655
税務	税理士による税一般に関する相談	10月20日(火)午前10時～午後4時 担当=税理士会会員	市役所西別館 302会議室	市民税課 ☎ 574-6637
納税相談	市税の納付と納付に関する相談	毎月第1日曜日 午前9時～午後4時	収税課	収税課 ☎ 574-6639
よろず人権相談	人権擁護委員による、生活全般で感じた人権上の困り事や悩みの相談	10月13日(火)、11月10日(火)午前10時～午後3時 10月20日(火)、11月20日(金)午前10時～午後3時 10月20日(火)、11月20日(金)午前10時～午後3時	10月 市役所西別館 302会議室 11月 市役所西別館 202会議室 岡部総合支所 1階会議室 10月 川本総合支所 1階相談室 11月 川本総合支所 2階小会議室 花園総合支所 203会議室	人権政策課 ☎ 574-6643
内職・就職・求人	内職に関する仕事紹介、就職相談、求人情報の提供	毎週月・木曜日 午前10時～正午・午後1時～3時 (祝休日・年末年始を除く) 内職・就職は予約制	産業会館 3階就職相談室	商工振興課 ☎ 574-6650
地域職業相談室	ハローワーク求人情報の提供、職業相談、職業紹介	毎週月～金曜日(祝休日・年末年始を除く)午前9時～午後5時	深谷コミュニティセンター	地域職業相談室 ☎ 551-2501
結婚	結婚に関する相談、紹介など	10月1日(木)・18日(日)、11月5日(木)・15日(日) 午後1時～3時	深谷コミュニティセンター	社会福祉協議会 ☎ 573-6563
エイズ相談・エイズ検査	エイズなどに関する相談と血液検査 予約制 ※原則無料・匿名。エイズ即日検査は採血後60分で結果が分かります。通常検査ではB・C型肝炎、梅毒検査(無料)、クラミジア検査(有料)も受けられます。	エイズ即日検査 10月1日(木)、11月5日(木)午後1時～3時 エイズ夜間検査 10月1日(木)、11月5日(木)午後5時30分～6時30分 通常検査 10月27日(火)、11月24日(火)午前10時～11時 午後5時30分～6時30分	熊谷保健所	熊谷保健所 ☎ 523-2811
精神保健福祉相談	精神科医師による精神保健福祉に関する相談 予約制	11月12日(木)午後1時～2時	熊谷保健所	熊谷保健所 ☎ 523-2811
ひきこもり専門相談	原則18歳以上のひきこもりに関する相談 予約制	10月15日(木)午後1時～3時	熊谷保健所	熊谷保健所 ☎ 523-2811

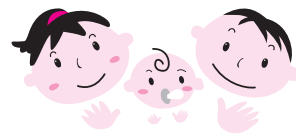

会場

総合 総合健診センター（問い合わせは、深谷市保健センターへ）
おか おかべ子育て支援センター（問い合わせは、岡部福祉健康課へ）

●岡部区域のかたを対象とした保健事業

問い合わせは、岡部福祉健康課（☎585-2214）へ

事業名	実施日時など	会場	対象者など
4か月児健康診査	11月11日(火) (受け付け：午後1時～2時)	岡部	平成21年 6月・7月生まれ
3歳児健康診査	11月4日(火) (受け付け：午後1時～2時)	岡部	平成18年 4月・5月生まれ
BCG接種	10月13日(火)	総合	平成21年 6月16日～ 7月15日生まれ 対象者へは8月下旬に通知済みです。通知の指定日以外の日程を希望する場合は、電話予約が必要です。
	10月14日(水)		
	10月19日(月)		
	10月20日(火)		
ポリオ	10月28日(火) (受け付け：午後1時～2時)	岡部	初回：平成20年11月～平成21年1月生まれ 追加：平成20年 5月～ 7月生まれ

●川本区域のかたを対象とした保健事業

問い合わせは、川本福祉健康課（☎583-2532）へ

事業名	実施日時など	会場	対象者など
4か月児健康診査	10月22日(水) (受け付け：午後1時～2時)	川本	平成21年 5月・6月生まれ
1歳6か月児健康診査	11月10日(火) (受け付け：午後1時～2時)	川本	平成20年 3月・4月生まれ
3歳児健康診査	10月27日(火) (受け付け：午後1時～2時)	川本	平成18年 3月・4月生まれ
BCG接種	11月4日(火) (受け付け：午後1時～1時30分)	花園	平成21年 7月生まれ 対象者へは8月下旬に通知済みです。通知の指定日以外の日程を希望する場合は、電話予約が必要です。
	ポリオ	10月15日(水) (受け付け：午後1時～2時)	川本

●花園区域のかたを対象とした保健事業

問い合わせは、花園福祉健康課（☎584-1123）へ

事業名	実施日時など	会場	対象者など
4か月児健康診査	10月22日(水) (受け付け：午後1時～2時)	川本	平成21年 5月・6月生まれ
1歳6か月児健康診査	11月10日(火) (受け付け：午後1時～2時)	川本	平成20年 3月・4月生まれ
3歳児健康診査	10月27日(火) (受け付け：午後1時～2時)	川本	平成18年 3月・4月生まれ
BCG接種	11月4日(火) (受け付け：午後1時～1時30分)	花園	平成21年 7月生まれ 対象者へは8月下旬に通知済みです。通知の指定日以外の日程を希望する場合は、電話予約が必要です。
	ポリオ	10月15日(水) (受け付け：午後1時～2時)	川本

休日急患の診療

休日急患診療所		こども夜間診療所	
10月4日・11日・12日・18日・25日	診療日	10月3日・4日・10日・11日・12日・17日 18日・24日・25日・31日	診療時間
11月1日・3日・8日・15日・22日・23日 29日		11月1日・3日・7日・8日・14日・15日 21日・22日・23日・28日・29日	
午前9時～正午・午後2時～5時	診療時間	午後7時～10時	
内科・小児科	診療科目	小児科・内科(こども)	

休日急患診療・こども夜間診療の診療場所は、総合健診センター・休日急患診療所（常盤町・☎573-7723）です。
※休日急患診療・こども夜間診療の日時は、変更になる場合があります。
※休日急患診療・こども夜間診療の日時は、携帯電話からもご確認いただけます。☎http://mobile.city.fukaya.saitama.jp/
※こども夜間診療所を受診する際には、午後9時45分までに受け付けを済ませるよう、ご協力をお願いします。

会場

深谷 深谷市保健センター（☎575-1101）
岡部 岡部保健センター（岡部福祉健康課・☎585-2214）
川本 川本保健センター（川本福祉健康課・☎583-2532）
花園 花園保健センター（花園福祉健康課・☎584-1123）

●市内全区域のかたを対象とした保健事業

問い合わせは、各会場（上記）へ

事業名	実施日時など	会場	対象者など	
マタニティ教室	10月2日(金) 9日(金) 17日(土)	花園	おおむね妊娠中期(16週～27週)の妊婦と夫、 祖父母 ※要電話予約	
	10月5日(月)			深谷
	10月7日(水)			川本
乳幼児相談	10月21日(火)	花園	未就学児とその保護者 ※午後は要電話予約	
	10月26日(月)	おか		
	子育ての広場	時間は午前10時～午後4時、26日(月)のおかべ子育て支援センターは午前10時～正午 ■実施日・会場は、乳幼児相談と同様		子育て中の保護者とお子さん(未就学児)の交流の場としてお部屋を開放
	健康相談	毎週月～金曜日(祝日を除く)		午前8時30分～午後5時15分
こころの健康相談	10月20日(火)	午後2時～3時50分	深谷	精神的不安や対人関係、お酒に関する悩み、心の病などや福祉制度などについて相談のあるかた ※要電話予約

●深谷区域のかたを対象とした保健事業

問い合わせは、深谷市保健センター（☎575-1101）へ

事業名	実施日時など	会場	対象者など
離乳食教室	10月13日(火) 11月10日(火)	深谷	おおむね3～4か月児 ※1週間前までに要電話予約(保育を希望されるかたは予約時にご相談ください)
	10月16日(金)		
4か月児健康診査	10月30日(金) 11月6日(金)	深谷	平成21年 5月24日～ 6月5日生まれ 平成21年 6月6日～ 6月15日生まれ 平成21年 6月16日～ 6月26日生まれ
	10月15日(水) 11月5日(水)		
1歳6か月児健康診査	10月28日(火) 11月12日(火)	深谷	平成20年 3月15日～ 3月31日生まれ 平成20年 4月1日～ 4月15日生まれ 平成18年 3月17日～ 3月31日生まれ 平成18年 4月1日～ 4月15日生まれ
	10月13日(火) 10月14日(水) 10月19日(月) 10月20日(火)		
BCG接種	10月21日(水)	総合	平成21年 6月16日～ 7月15日生まれ 対象者へは8月下旬に通知済みです。通知の指定日以外の日程を希望する場合は、電話予約が必要です。
	10月22日(木) 10月27日(火) 10月29日(水)		
ポリオ	(受け付け：午後1時～2時)	総合	初回：平成20年11月～平成21年1月生まれ 追加：平成20年 5月～ 7月生まれ

眼科・耳鼻咽喉科休日診療医院

とき	休日診療医院名	問い合わせ	とき	休日診療医院名	問い合わせ
10月4日(日)	清水眼科医院	☎581-0378	10月25日(日)	花園耳鼻咽喉科医院	☎584-6512
	石川医院耳鼻咽喉科	☎571-0038	11月1日(日)	神足眼科医院	☎574-6754
			11月3日(祝)	高橋眼科医院	☎571-0318

※眼科・耳鼻咽喉科休日診療医院は、変更になる場合があります。
※眼科・耳鼻咽喉科休日診療医院は、携帯電話からもご確認いただけます。☎http://mobile.city.fukaya.saitama.jp/

行事名	内容	とき	費用	申し込み・備考
november fest (収穫祭)	コスモス摘み取り、お楽しみ抽選会、花の種プレゼント、里芋・さつまいも掘り体験イベント、ハーブ摘み取りおよびハーブティーのサービスなど、その他イベントあり	11月3日(祝) 午前9時～午後3時	—	■ところ 深谷グリーンパーク
無料園芸相談	植木や盆栽などの手入れから剪定方法まで、園芸に関することでお困りのかたはご相談ください。専門相談員が、丁寧にお答えします。	毎週日曜日 ※都合により変更となる場合があります。	無料	■ところ 1階フラワーホスピタル ■相談員 門井照光
フラワーボトル教室 ■講師 久保保乃	ハロウィーンに向けてハロウィーン風のフラワーボトルを作ってみませんか?	10月24日(出) 午後1時30分～3時30分	2,000円 (材料費込み)	■定員 20人 ■ところ 1階フラワーホスピタル ■10月17日(出)までに、直接または電話でパティオへ
利根川スイミングラリー & 中山道ウオーキングラリー	ポイントカードにポイントをためて、利根川&中山道を制覇しましょう! ※過去に実施したスイミングラリー&ウオーキングラリーで使用したポイントカードを継続してご利用いただけます。 ■開催期間 平成22年2月1日(月)まで			
プールプログラム	ひざや腰の負担の少ない水中運動を始めてみませんか? プログラム内容は、お問い合わせいただくか、広報ふかや9月号をご覧ください。	11月30日(月)まで	無料	—

パソコン教室

ところ	講座名	内容	とき(11月)	定員	参加料	対象	
深谷生涯学習センター・深谷公民館 ☎571-0506	パソコン入門	パソコンの起動、日本語の入力	4日(水) 5日(木)	午前9時～11時45分	先着18人	500円(資料代)	
	わくわく入力	文字入力のマスターと文節変換・単語登録など	9日(月) 10日(火)				パソコン入門受講済みまたは同レベルのかた
	年賀状作成	Wordの「はがきウィザード」を利用して年賀状(文面)作成	16日(月)				日本語入力ができるかた
川本公民館 ☎583-3234	イラスト入り電子メールの作成	イラストや写真を入れて個性的なメールの作成	7日(出)	午前9時～11時30分	先着12人	500円(資料代)	インターネットと電子メールの基本操作ができるかた
	パソコン基礎	パソコン起動、Windowsの基礎、日本語入力のマスター	12日(木) 19日(木) 26日(木)	午前9時～11時45分	先着12人	1,000円(資料代)	パソコンの初歩から学びたいかた
花園公民館 ☎584-2184	インターネット基礎	ホームページの検索と閲覧、電子メールの送受信など	11日(水) 18日(水) 25日(水)	午前9時～11時45分	先着12人	1,000円(資料代)	日本語入力ができるかた

■対象 市内在住か在勤者で、各対象要件を満たすかた 問申 10月23日(金)午前9時から、参加料を添えて各会場となる公民館へ

応募資格 市内在住の20歳以上65歳のかたで、原動機付き自動車運転免許証以上をお持ちのかた

主な業務 小学生登校時の立哨指導(担当小学校開校日の午前7時～8時くらい)、交通安全教室の指導補助、マラソン・駅伝の交通誘導

報酬 立哨指導1日(約1時間)1,500円、交通安全教室など1時間1,200円

交通指導員の募集

問 生活道路パトロール課 (☎574-8861)

第28回市民歩け歩け大会 運営ボランティアの募集

問 生涯学習課 (☎572-9581)

応募資格 市内在住か在学の中学生(30歳まで)のかた

とき 11月8日(日)午前9時30分～

コース 幡羅生涯学習センター・幡羅公民館をスタートし、明戸地区、熊谷方面を歩きます。

申 10月30日(金)までに、問い合わせ先へ

募集

円、特別勤務(マラソン・駅伝)1回(平日)5,000円

任期 平成22年4月1日(木)～平成24年3月31日(出)

※制服は市で貸与します。 ※交通傷害保険は市で加入します。

募集人員 3人(深谷地区2人・岡部地区1人)

申 11月10日(火)(必着)までに、志望動機を原稿用紙1枚程度(400字以内)および市販の履歴書に記入の上、郵送または直接問い合わせ先へ 11月下旬に面接・筆記試験を予定しています。

健康講演会 「知(知)good!聞(聞)good! あなたのための健康講座」

問 深谷市保健センター (☎575-1101)

第3回働く人のメンタルヘルス(こころ)の病気の予防と見分け方(参加者募集!!)

うつ病など働き盛りの人がかかると怖い心の病気の予防、早期発見、受診の目安についてのお話です。

対象 市内在住のかた

とき 11月5日(木)午後7時～8時30分

講座

募集

問 保育士・学童保育室指導員(臨時職員)を募集しています。 問 保育課 (☎574-8648)

■広報ふかやは、点字版とテープ・CD版も発行しています。送付を希望されるかたは市社会福祉協議会(☎573-6563)へご連絡ください。

情報ひろば

10月

人口: 147,778人 男性: 73,823人 女性: 73,955人 世帯数: 54,260世帯 (平成21年9月1日現在・外国籍のかたも含まず)

市役所の連絡先

- 本庁舎 (☎366-8501 深谷市仲町11-1) ☎571-1211(代表)
- 岡部総合支所 (☎369-0292 深谷市岡2381-1) ☎585-2211(岡部総務課)
- 川本総合支所 (☎369-1192 深谷市田中197) ☎583-2781(川本総務課)
- 花園総合支所 (☎369-1293 深谷市小前田2345) ☎584-1121(花園総務課)

●防災行政無線放送内容のご案内

テレホンサービス番号 **0180-99-4431**
※通話料のみで、情報料は掛かりません。

●火災(消防車の出動)の問い合わせ

テレホンサービス番号 **0180-99-4944**
※医療機関情報の問い合わせは指令課(☎571-0119)へ

●市役所窓口取扱時間

- ・月～金曜日 午前8時30分～午後5時15分まで(祝休日を除く)
- ・木曜日 市役所本庁舎1・2階の窓口業務は午後7時15分まで(ほかの機関との調整が必要なものについては、一部取り扱えない業務があります)

主な施設からのお知らせ

情報ひろばの見方

問=問い合わせ 申=申し込み 電=電話 ファ=ファックス E=Eメール HP=ホームページ

図書館

ところ	イベント名	内容	とき	備考
深谷図書館 ☎571-8210	小さい子のおはなし会	絵本、紙芝居、手遊び	10月14日(祝) 午前11時～	■対象 幼児
	おはなし会	絵本、ストーリーテリング(語り)、紙芝居	10月24日(出) 午前10時30分～	—
岡部図書館 ☎585-5968	おはなし会	絵本、紙芝居、手遊び	10月17日(出) 午前10時30分～	■ところ 岡部公民館2階和室
川本図書館 ☎583-6250	おはなし会	絵本の読み聞かせ「どのくらいおおいかったらいいか」とね」「うさぎのおうち」、紙芝居「注文の多い料理店」、折り紙教室	10月10日(出) 午後2時～3時	■対象 5歳くらい～小学校低学年
花園図書館(アクロス) ☎579-1333	子どもおはなし・映画会	おはなしと映画「ねずみくんのチョコキ3」	10月11日(日) 午前10時30分～	■対象 幼児・小学校低学年
	おはなし玉手箱(おはなし会)	絵本、紙芝居、エプロンシアター、ストーリーテリング(語り)	10月11日(日) 午後3時～	■対象 幼児・小学生
	キャラクターづくり教室	オリジナルキャラクター作り	10月17日(出) 24日(出) 11月7日(出) 午後1時30分～3時	■10月3日(出)から各図書館へ ■講師 にかたよし先生 ■定員 先着15人(市内在住かた・在学者、児童) ■参加料 無料

- 図書館休館日(4館共通) [10月]5日(月)・13日(火)・19日(月)・26日(月)・30日(金) [11月]2日(月)・4日(水)・9日(月)・16日(月)・24日(火)・30日(月)
- 秋の特別整理休館 通常の休館日以外に、資料整理のため休館します。深谷図書館=11月11日(火)～15日(日)、岡部・川本・花園図書館=11月18日(火)～21日(出)
- 交流企画展「出張博物館 in 深谷」 10月2日(金)～11月8日(日) 深谷図書館3階郷土資料展示室で、県立歴史と民俗の博物館所蔵資料の特別展示を行います。
- 秋の読書週間 10月27日(火)～11月9日(月) 各図書館では、太宰治に関する展示および貸し出しを行います。

グリーンパーク・パティオ

☎574-5000

★コスモスが見ごろです! 深谷グリーンパーク内フラワー園のコスモスが、10月下旬ごろから見ごろを迎えます。お問い合わせの上、ぜひ、ご来園ください。なお、開花状況は天候によりますので、詳しくはお問い合わせください。

営業時間	入場料	注意
午前10時～午後9時 (最終入場は午後8時15分) ※火曜日休館	一般=800円 小・中学生=400円 ※市民限定2割引券を、市役所・各総合支所・各公民館で交付しています。ご利用ください。	※オムツが取れていないお子さんや、水着を着用していないかたのご入場はできません。飲食物・撮影機器の持ち込みはできません。また、小学校3年生以下のかたには、保護者の同伴が必要となります。車いすをご利用のかたは、スタッフにお声掛けください。入れ墨やタトゥーなどを入れているかたは、ラッシュガードの着用をお願いします。その他、市およびパティオが定める諸規則などに従っていただけない場合は、ご利用をお断りすることがあります。

情報ひろばの見方

問=問い合わせ 申=申し込み 電=電話 ファ=ファックス E=Eメール HP=ホームページ

とくろ 深谷生涯学習センター・深谷公民館大会議室 講師 島上實氏(深谷メンタルクリニック院長) 定員 先着40人 受講料 無料 10月13日(火)から、電話で問い合わせ先へ

認知症家族を抱える介護者教室

長寿福祉課(☎574-8544)、岡部福祉健康課(☎585-2214)、川本福祉健康課(☎583-2532)、花園福祉健康課(☎584-1123)

災害時高齢者生活支援講習会

日本赤十字社埼玉県支部講習係(☎048-829-2681・☎330-0062・さいたま市浦和区仲町3-2-23)

ヘルスサポーター講座

深谷市食生活改善推進員協議会・芝さん(☎571-5092)

バルーンアート教室

深谷ビッグタートル(☎572-3000)

深谷市戦没者追悼式

福祉課(☎574-6644)

もくせい館天体観望会

もくせい館(☎583-7733)

違反建築なくそう運動

熊谷建築安全センター(☎533-8776)、開発指導課(☎574-6655)

「二休」からのお知らせ

活性化サロン一休(☎575-0088)

山の手幸染め作品展

10月13日(火)まで 宮田とみ子さんと仲間たち 暮らしを彩る小物を展示

まなびピア埼玉2009

県立全国生涯学習フェスティバル推進室(☎048-830-6924)

熊谷市立勤労会館

建築環境配慮制度、住宅瑕疵担保履行法ほか

「モラ」のバッグと小物展

10月15日(木)〜20日(火) 茂木淳子さん

10月18日(日)①午前9時〜②午後2時

わんぱくランド

親子ペア各10組 参加料 親子ペア1組200円

災害時高齢者生活支援講習会

日本赤十字社埼玉県支部講習係(☎048-829-2681・☎330-0062・さいたま市浦和区仲町3-2-23)

ヘルスサポーター講座

深谷市食生活改善推進員協議会・芝さん(☎571-5092)

バルーンアート教室

深谷ビッグタートル(☎572-3000)

深谷市戦没者追悼式

福祉課(☎574-6644)

もくせい館天体観望会

もくせい館(☎583-7733)

違反建築なくそう運動

熊谷建築安全センター(☎533-8776)、開発指導課(☎574-6655)

「二休」からのお知らせ

活性化サロン一休(☎575-0088)

山の手幸染め作品展

10月13日(火)まで 宮田とみ子さんと仲間たち 暮らしを彩る小物を展示

まなびピア埼玉2009

県立全国生涯学習フェスティバル推進室(☎048-830-6924)

熊谷市立勤労会館

建築環境配慮制度、住宅瑕疵担保履行法ほか

「モラ」のバッグと小物展

10月15日(木)〜20日(火) 茂木淳子さん

竹脇さん(☎584-3750) テーマ「私の改善点と目標」 対象 市内在住の成人 とき 11月4日(水)午前9時30分〜午後3時

政策推進課(☎574-8096)

10月27日(火)までに、問い合わせ先へ

文化の秋見つけた!!

生涯学習課(☎572-9581)

重要文化財旧煉瓦製造施設

現在、整備のため公開していません

農業後継者交流会(独身限定)

20才以上の市内男性農業後継者と、一般女性(市外在住可)

虹の音楽鑑賞会(☎574-075)

11月24日(火)開演 午後7時、開演 午後7時

子育て支援センター

10月16日(金)午後2時〜4時30分

好婦健康診査償還払い制度

深谷市保健センター(☎575-0005)

特別展「藍玉つくりの道具」

県立歴史と民俗の博物館が所蔵する深谷市ゆかりの「藍玉つくり」

第7回大里郡市人権フェスティバル

人権政策課(☎574-6643)

川本サングリーンパーク

10月3日〜25日までの毎週土・日曜日、祝日①午前10時30分〜②午後2時30分

川本サングリーンパーク

10月3日〜25日までの毎週土・日曜日、祝日①午前10時30分〜②午後2時30分

生活

生活に関する情報

10月17日(土)午前9時〜午後4時20分 花園文化会館アドニス 内容 辛坊治郎氏による講演「人権を侵害しないために」

川本サングリーンパーク

10月3日〜25日までの毎週土・日曜日、祝日①午前10時30分〜②午後2時30分

川本サングリーンパーク

10月3日〜25日までの毎週土・日曜日、祝日①午前10時30分〜②午後2時30分

生活

生活に関する情報

Table with 3 columns: Date, Content, Location. Includes events like '10月13日(火) 運動会練習' and '10月15日(木) 運動会'.

Table with 3 columns: Date, Content, Location. Includes events like '10月17日(土) 運動会練習' and '10月18日(日) 運動会'.

情報ひろばの見方

問=問い合わせ 申=申し込み 電=電話 ファ=ファックス E=Eメール H=ホームページ

1101

市が交付した妊婦健康診査の受診票を使用できない医療機関などで、妊婦健診を受診したかたに、その健診費用の一部を助成(償還払い)します。対象となる健診は、妊婦一般健康診査14回、子宮頸がん検査、HIV抗体検査、超音波検査4回で、10月1日(月)以降の受診分です。申請方法など詳しくは、お問い合わせください。

国民健康保険の出産育児一時金

国民健康保険(574-664) 1、岡部市民環境課(585-2213)、川本市民環境課(583-2783)、花園市民環境課(584-1122)

10月1日(月)から、出産育児一時金の支給額が4万円引き上げられました。また、出産育児一時金の申請および受け取りを医療機関などへ依頼することにより、医療機関などの窓口での支払いが軽減される制度(直接支払制度)が開発されました。いずれも、平成23年3月31日(木)までの出産が対象となります。

直接支払制度について
出産費用のうち、出産育児一時金の支給額を限度として、市から医療機関へ直接支払いますので、不足分を医療機関などの窓口でお支払いください。制度のご利用や手続きについては、医療機関などへ確認してください。出産費用が産前産後一時金の支給額に満たない場合の差額、または、直接支払制度を利用されない場合は、市への申請に基づいて世帯主のかたへお支払いします。

平成22年度保育園入園・公立学童保育室入室の申し込み

保育園(574-8648)、岡部福祉健康課(585-2214)、川本福祉健康課(583-2532)、花園福祉健康課(584-1123)

11月10日(火)〜12月15日(火)までに、申込書、保育に欠けることの証明書などを問い合わせ先へ

※申請用紙は、11月2日(月)以降、保育課、各総合支所福祉健康課、市内各保育園、各公立学童保育室または市ホームページで入手できます。
※平成22年度から公立学童保育室の入室選考方法が変更になります。
※募集人員などの詳細は、広報ふ

かや11月号でお知らせします。

子育て応援特別手当(平成21年度版)

対象 市内在住(平成21年10月1日現在)で、平成15年4月2日〜平成18年4月1日生まれの子ども
支給額 子ども1人当たり3万6,000円
※申請受け付けは、12月中旬以降を予定しています。申請書は、支給対象となる子どもの属する世帯主あてに、郵送します。

DV被害から逃れているかたで、子育て応援特別手当を受けたいのかたは、10月30日(金)までに事前申請の手続きが必要です。

支給対象となる子どもと一緒にDV被害から逃れている、子育て応援特別手当の支給を希望されるかたは、原則、市町村の支援措置(閲覧制限措置など)を活用して、現在の住民登録を事実上の居住地に変更し、子育て応援特別手当を受給してください。ただし、諸事情によりどうしても実際の居住地に住民登録を変更することができないかたについては、事前申請書(配偶者暴力相談支援センター、婦人相談所、児童課、各総合支所福祉健康課に用意

してあります)に必要事項を記入の上、次の書類を添付して、児童課へ提出してください。

- ・配偶者暴力相談支援センターもしくは婦人相談所の発行する証明書(支給対象となる子が記載されているものに限り)、または保護命令決定書の謄本もしくは正本(支給対象となる子への接近禁止が含まれているものに限り)
・振込口座の通帳の写し

個人住民税が公的年金から天引きになります

市民税課(574-6637)

6月に発送しました「平成21年度埼玉県深谷市市民税・県民税納税通知書」に年金からの特別徴収税額が記載されているかたは、10月支給分の公的年金から個人住民税が天引きされます。なお、この制度は、個人住民税の支払い方法を変更するものであり、これにより新たな負担は生じません。

10月は3R推進月間です

環境課(574-8572)
3Rとは、Reduce(減らす)

② Reuse 再利用する
③ Recycle 再資源化する
Rをとったものです。分別リサイクルも重要ですが、ごみを出さない、ごみになる前に再利用できるか考える生活の工夫をお願いします。

地デジ共聴施設工事などの助成金

総務省テレビ受信者支援センター(0570-093-724)
受信障害共聴施設のデジタル化改修費用が世帯単価で35,000円を超える場合、最大1/2を助成する国庫補助制度があります。詳しくはデジサポ埼玉ホームページをご覧ください。
12月28日(月)までに、お問い合わせ先へ



第50回東日本実業団対抗駅伝競走大会

埼玉陸上競技協会(048-771-4248)、スポーツ振興課(573-9280)
11月3日(例)
※コースなどの詳細については、広報折り込みの「大会コース図」または市ホームページをご覧ください。

第4回深谷市レクリエーションフェア

市レク協事務局(スポーツ振興課内・573-9280)
とき 11月14日(出)
ところ 深谷ビッグタートル開催内容(見学自由)
【総合開会式】午前9時30分〜市内レクリエーション愛好者が一堂に会しての開会式
【発表会】午前11時30分〜市レク協加盟団体による発表大会・講習会
大会レクリエーション(午前11時30分)・仙元荘北側ゲートボール場、発表会民踊・フォークダンス(午後1時)・講習会合気道・八木節(午後1時30分)
市民グラウンド・ゴルフ教室および秋季大会
対象 市内在住か通勤者および協会会員で、市レクフェア総合開会式に参加できるかた
とき 11月14日(出)受付午前8時30分
ところ 仙元山公園多目的広場・陸上競技場
種目 4ラウンド(32ホール)
参加料 1人500円(保険料含む)
10月26日(月)までに、参加料を添えて一般のかたは市レク協事務局(スポーツ振興課内)へ、会員は市グラウ

レクリエーション・フォーアップ講習会

市グラウンド・ゴルフ協会・渋沢さん(090-9301-0925)
対象 一般(子ども同伴での参加歓迎)
とき 11月8日(日)受付午後1時
ところ 市民体育館
内容 ドッチビーを使ったゲームと遊び方、指導方法
参加料 無料
11月5日(木)までに、氏名・住所・電話番号・年齢・性別を記入の上、ファックス、Eメールまたは電話(午後5時以降)で、深谷大里レクリエーション指導者協議会事務局・久住さん(070-501010-5009・573-7090・rec_fukaya@yahoo.co.jp)へ
ポールルームダンス講習会とダンスパーティー
対象 オープン
とき 11月8日(日)午後5時30分
ところ 市民体育館
講習会種目 埼玉統一ルンバ
定員 先着200人
参加料 1人1,000円(保険料含む)
※当日は、1,500円

市ゴルフ連盟ゴルフ大会・レディースゴルフ大会

市ゴルフ連盟・杉山さん(571-2155)、岡部支部事務局・長谷川さん(585-1189)
参加資格 オープン
とき 10月26日(月)
ところ 岡部チサンCC美里コース
競技方法 18ホールストロークプレー(新ベリア方式)
定員 両大会合わせて先着200人
参加料 1人3,000円(保険料含む)
※プレー費10,400円(乗

市民バドミントン大会(個人戦)

市バドミントン連盟・大高さん(571-8941)
用カート・食事代などを含む)は別途個人負担
10月5日(月)から、参加料を添えて、問い合わせ先へ
参加資格 市内在住か通勤・在学者および連盟登録者
とき 11月15日(日)受付午前8時30分
ところ 深谷ビッグタートル
種目 【個人戦(ダブルス)】男子の部(1部・2部・3部)、女子の部(1部・2部・3部・中学生の部)
参加料 一般1人750円、中学生・高校生1人500円(保険料・シャトル代含む。組み合わせ会議時に集金します)
11月4日(水)までに市体協事務局(スポーツ振興課内)へ
※未成年者が参加する場合は、保護者の承諾印が必要です。
組み合わせ会議 11月7日(土)午後7時、深谷コミュニティセンター
青洲公園クロスカントリー大会
市陸上競技協会・芝崎さん(587-2605)
参加資格 市内在住か通勤・在学者

護身術少林寺拳法

市少林寺拳法連盟・吉野さん(573-1798)
①中高年教室(後期)
対象 30歳以上のかた
とき 11月3日〜26日までの毎週火・木曜日(ただし、11月24日を除く全7回)午後8時〜9時
定員 先着30人
参加料 1人2,000円(保険料含む)
②親子教室(後期)
対象 5才〜小学生までの子とその親
とき 11月3日〜26日までの

情報ひろばの見方

問=問い合わせ 申=申し込み 電=電話 ファ=ファックス E=Eメール H=ホームページ

毎週火・木曜日(ただし、11月24日を除く全7回)午後7時~8時 定員 先着20組 参加料 1組3,000円 (保険料含む)

【②共通】 10月27日(火)までに、参加料を添えて市体協事務局(スポーツ振興課内)へ

対象 市内の小学校5・6年生 および一般(初心者)のかた とき 11月14日~平成22年2月27日までの毎月第2・4土曜日(全8回) 午前9時~正午

【深谷市決定】①深谷都市計画画都市計画区域の整備、開発および保全の方針の変更

価格 500円(税込み) 販売先 商工振興課、くらしいきいき課各総合支所総務課 その他市内一部の書店など

さん(☎070-501015009-573-7090) rec_fukaya@yahoo.co.jp

室内ペタンク・ディスコン・公式ワナゲ・B.A.G.G.O!・ドッチビーなどを紹介します

対象 市内在住か在勤者のかたおよび協会会員で、市レクフエア総合開会式に参加できるかた

【深谷市決定】④深谷都市計画画ごみ焼却ごみ処理場(深谷市岡部環境センター)の変更

市では、民間活力を導入した公民連携事業として、(株)深谷上柴ショッピングセンターと

ところ 仙元山公園多目的広場・陸上競技場 種目 4ラウンド(32ホール)

10月~12月までの深谷ビッグタートル主催教室

①入門ヨガ教室 とき 毎週金曜日午前11時45分~午後0時45分

【深谷市決定】④深谷都市計画画ごみ焼却ごみ処理場(深谷市岡部環境センター)の変更

この事業は、公共施設(上柴公民館および勤労者家庭支援施設(L・フォルテ)と商業施設が一体となった複合施設の整備などを行う事業で、これまでに、既存施設の解体撤去工事が実施されました

※トレーニング室利用時間内に参加されるかたは無料 ※催し物などにより休講になる場合があります

初心者武術太極拳教室

対象 運動のできるかた(太極拳未経験者歓迎) とき 10月22日~11月26日までの毎週木曜日(全6回)

【深谷市決定】④深谷都市計画画ごみ焼却ごみ処理場(深谷市岡部環境センター)の変更

叙勲・表彰 8月24日、故山田富勇氏の叙勲伝達式が行われました

当日、午前7時にサイレンを鳴らしますので、火災と間違えないようお願いいたします

遊休農地を活用するチャンス

農林水産省は今年度から「耕作放棄地再生利用緊急対策事業」を始めました

【深谷市決定】④深谷都市計画画ごみ焼却ごみ処理場(深谷市岡部環境センター)の変更

「深谷シネマ」10月シネマ内~ 定期上映時間 ①午前10時30分



伝達式にはご家族が出席され、市長より勲記と勲章が手渡されました



戸田競艇開催日のお知らせ 埼玉県都市競艇組合が主催する戸田競艇の収益金は深谷市の貴重な財源になっています

つか本さんの話を聞いて



榛沢小学校3年 根岸 カノン

わたしは、車いすバスケットボールせ
ん手のつか本さんのお話を聞きました。
つか本さんは、車いすのついでに、ついでに、
車にもれます。家では買い物などいろ
いろできます。

つか本さんの話の中で、わたしは、足
がふじゆうになったわけが心にのこりま
した。つか本さんがここで、もう二どと
あるけないと聞いて、なみだが出そうで
した。わたしも足がふじゆうになったら
学校まで車いすで行くのが大へんです。
それに、足がうごかなくなったらすこ
かなしいです。

つか本さんも、毎日かなしかつたと思
います。大すきだったバレーボールがで
きなくなってしまうと、車いすの生かっ
がはじまりました。
でも、ある日、車いすバスケットボー
ルに出会いました。車いすバスケット
ボールのれんしゅうをいっぱいして、パ
ラリンピックに出られるようになりまし

た。パラリンピックに三回も出てキャプ
テンになって、すごいなあと思いました。
その時にもらった、大きくておもたい
どうメダルをさわらせてもらいました。
ずつしりとおもかったです。すこがん
ばつた人の思いが、つまっていると思
いました。

わたしたちの前で、バスケットボール
用の車いすですりブルやシートをして
くれました。車いすのついでに、ついでに、
とても上手でした。わたしは、ちゃんと
あるけるのに、ドリブルがうまくできま
せん。つか本さんもたくさんれんしゅう
したのでと思います。

つか本さんは車いすのいろいろなうご
きができるので、見ならいたいです。そ
れには、いっぱいからだをうごかしたり、
しつぱいしてもくじけないでれんしゅう
したりすることが大じです。

この前のたいいくの時間にてつぼうを
やった時、わたしは、さか上がりができ
ませんでした。わたしも、つか本さんの
ように、どりよくをして、さか上がりが
できるようにになりたいです。

わたしも、つか本さんのようにどりよ
くをすれば、いろいろなことができるよ
うになると思います。あきらめないで、
さいごまでがんばれる人になりたいです。

夢

なかるべからず

とみた 富田 さん
かず お 和夫 さん

古より未来を見据える



痕跡からの復元

考 えを伝えるには、文字が
便利だ。反面、文字は、
それを残さない人の存在を、闇
へ追いやってしまう。しかし、
人々の暮らしは連続と続き、そ
の痕跡は文字とは別の形で、明

瞭に地下へ残されている。それ
を復元するのが考古学だ。真夏
の炎天下で汗だくになりながら
も、その痕跡を丁寧に解きほぐ
し、古代の人々の姿を呼び戻す。
考古学研究者 富田 和夫
その眼差しの中には、野山を
駆ける古の人々の姿がある。

Book

ふかや必読書30



『さっちゃんのまほうのて』
たばた せいいち
右手の指がないため、ままごと遊びの
お母さん役をやらせてもらえないさっ
ちゃん。指のない自分の手に動揺し、
やがて現実を乗り越え力強く歩き始め
るさっちゃんの姿が描かれています。

感想 みんなの

藤沢小学校1年 くりはら おとねさん

さっちゃんへ
さっちゃんがてのゆひがないこと、おままごとで
おかあさんのやくにしてもらえなかったこと、かわ
いそうだなんておもったよ。
でも、さっちゃんゆひがなくともみんなとおな
じ。さっちゃんがてをあらうとき、ずこつでえのぐ
をつかうとき、いつでもたすけてあげるよ。ともだ
ちになろうね。

Letter

ありがとうの手紙



優秀賞
小学校高学年の部



天国のおじいちゃんへ

明戸小学校6年
(現中学校1年) 茂木 美咲さん

私の勉強机は、二年がかりで、おじいちゃん
が作ってくれました。なぜならおじいちゃんは、
病気で、体の調子がいい時に、少しずつ、作っ
ていたからです。

お姉ちゃんの時には、入院していて、作れな
かったので、私の机を作るのが、おじいちゃん
の夢だったそうです。おじいちゃんは、私が三
年生の時に亡くなりました。

私は、おじいちゃんが作ってくれた机を、大
切に使っていきたいと思います。
おじいちゃん、ありがとう。

古代人との会話

古 代を覗く窓を開いたのは、
花園小6年生の時に同級
生が学校に持ってきた一つの石
斧だった。今から思えば縄文時
代の遺跡にはよくある打製の石
斧だが、その奇妙なフォルムに
夢中になった。花園中では野球
部で活躍したが、合間に考古学
の書籍を読み漁り、遺跡を巡っ
ては土器や石器を採集した。

高校生になり机上の勉強では
どうにも満足できなくなった。
丁度その頃、花園の黒田古墳群
で発掘調査があり、学校帰りに
発掘調査が終われば、調査報告
書作成のために、緻密な作業が
待っている。この報告書が完成
して、初めて調査が終了となる。



発掘調査が終われば、調査報告
書作成のために、緻密な作業が
待っている。この報告書が完成
して、初めて調査が終了となる。

何度となく調査現場に足を運ん
だ。そんなある日、古墳の石室
に副葬された刀が目に入った。
その瞬間、千年以上の時を隔て
ているにも拘わらず、古墳に葬
られた人物と会話ができたと
な気がした。その喜びから、も

人を輝かす

う逃れることはできなかった。

学

門としての考古学を大学
で本格的に学んだ後、で
きたばかりの埼玉県埋蔵文化財
調査事業団で、職業として考古
学に携わるようになった。調査
した遺跡は数十に及び、考古学
史に残る調査にも携わった。仕
上げた論文や遺跡発掘調査報告
書は数多く、古代の土器の専門
家として、研究会や講演会など
で全国を飛び廻る。

歴史学、特に考古学は古い時
代を学ぶ後ろ向きな学問と捉わ
れがちだ。だが、その本質は過
去の事績を解き明かし、未来を
見据える学問だ。歴史には全て
人が存在する。「人」を如何に輝
かせ、語らせるか。それが使命で
あり、また醍醐味でもある。

夢七訓

夢なき者は理想なし
理想なき者は信念なし
信念なき者は計画なし
計画なき者は実行なし
実行なき者は成果なし
成果なき者は幸福なし
ゆえに 幸福を求める者は
夢なかるべからず※
(本文中の敬称は本人の承諾を得て省略しています)



報 ぶんや ぶんや ぶんや
FUKAYA
Public Relations



10月18日(日)午前10時~午後3時 ふかや緑の王国

草笛やオカリナ、ハーモニカなどの独奏やアンサンブルによる調べが、緑の中で楽しめます。ボランティアによるハーブティーやピザの提供(有料)もあります(入場無料)。

好評 キッズプログラム

自然の中でたくさん発見があったかな?



緑の王国の豊かな自然を教材に、52人の子どもたちが王国内を探検しながら、葉っぱのカードづくりや、万華鏡づくり、石のオブジェづくりを体験しました。

バスツアー参加者募集



森林公園紅葉見学ナイトツアー

黄昏に浮かび上がる紅葉を大いに満喫してみませんか?

夕食には食欲の秋にピッタリな、小川町の老舗旅館二葉のお弁当を用意しました。

- とき 11月25日(水)午後2時~8時(集合=午後2時・深谷ビッグタートル第2駐車場)
- 行き先 国営武蔵丘陵森林公園(滑川町)
- 定員 60人(応募多数の場合は抽選の上、全員に結果を通知します)
- 参加料 2,000円(交通費・入園料・保険料・夕食代込み)
- 申し込み 10月13日(火)~30日(金)までに、電話でガーデンシティふかや推進室へ

王国の四季 10月



5月号で紹介したハナミズキは、紅葉も素晴らしい。王国の正門から本館への通路は、この並木により「ハナミズキ通り」と名付けられています。葉が落ちるころ、王国の秋は深まっています。

ハナミズキ



ふかや村建設説明会
10/31(土) 10時~12時

昭和30年代の日本の農村の原風景を再現し、当時の暮らしの知恵や伝統などを幅広い世代が楽しめる場を作りませんか。

人のぬくもりが感じられる「どこか懐かしい村」を、市民の手で作るための試みです。

この村を作るためのボランティアを募集するに当たり、説明会を開催します。興味のある方は、ぜひご参加ください。

■ふかや村建設説明会 (村づくり人会議)

●とき 10月31日(土)
①午前10時~ ②午後2時~

●ところ ふかや緑の王国

●問い合わせ ふかや緑の王国 (☎551-5551)

あなたの知恵と経験を生かして懐かしい村づくりに参加しませんか?

わたしたちの秋の庭にお越しください 秋のオープンガーデン

1日だけの限定公開! 主催: 深谷オープンガーデン花仲間

10月18日(日)午前10時~午後4時

- 今回は、バスの運行はありません。車で見学の際には、庭主の指示に従い、近所に迷惑を掛けないようにしてください。
 - 雨天でも公開します。
 - 詳細については、ガーデンシティふかやのホームページをご覧ください。
 - 2010年版オープンガーデンブック作製中! 掲載広告を募集しています。
 - あなたも一緒にガーデニングを楽しみませんか。花仲間会員募集中、花好きの初心者大歓迎!
- 問い合わせ 深谷オープンガーデン花仲間 代表・嶋村 (☎090-9965-8770)

ガーデニング教室 参加者募集 オリジナル苔玉づくり

「緑の王国」に生息しているコケや植物を使用したオリジナルの苔玉づくりに挑戦してみませんか?

- とき 11月1日(日)午前9時30分~11時30分
 - ところ ふかや緑の王国 ●受講料 2,000円
 - 定員 先着20人(応募多数の場合は抽選の上、全員に結果を通知します)
 - 申し込み 10月13日(火)~20日(火)までに、電話でガーデンシティふかや推進室へ
- 講師 小林徹先生

緑の王国 PR 活動 王国のPRを積極的に進めています

山野草展

主催 深谷山野草会

平成21年
10月31日(土) 10:00-16:00
11月1日(日) 9:00-15:00

深谷市民文化会館 展示室

ふかや緑の王国 in 青山

青山オーバルビル前特設ブース
10/24 sat. 25 sun.

青山芸術祭2009

まほひびき 苔玉2009

第21回 全国生涯学習フェスティバル

深谷市ブースを出展します
平成21年10月30日~11月3日
さいたまスーパーアリーナ

「ガーデンシティふかや」のホームページもご覧ください。 <http://www.city.fukaya.saitama.jp/fukayahanaweb/index.htm>

