



新「深谷市」の市章決定！

深谷市の「フカヤ」の字をモチーフに、図案化したものです。二個のブルー系ラインで利根川と荒川を表し、その中央にまちをイメージした円を配置。笑顔にあふれ活力ある未来に向けて大きく躍進する市の姿を象徴しています。

主な内容

深谷市誕生記念式典を挙
平成 18 年度予算 / 施政方針 (要旨)
My Town Topics
情報ひろば
くらし / 福祉
子育て支援センター
心の広場 / 男女共同参画
暮らしのアドバイス 相談
みんなの健康
深谷の魅力再発見
新深谷探検
第 3 回ふかや花フェスタ

● 深谷市の人口と世帯 ●

人口	148,220 (- 68)
男性	74,144 (- 34)
女性	74,076 (- 34)
世帯	51,679 (+ 101)

平成 18 年 3 月 1 日現在 (前月比)
(外国籍のかたも含まれます)



新井家光 (あらいいみつ)

深谷市原郷在住
昭和30年5月5日生まれ(50歳)

主な経歴

- 昭和49年3月 県立熊谷高校卒業
- 昭和55年3月 帝京大学医学部卒業
- 平成7年4月 埼玉県議会議員就任
- 平成11年2月 旧深谷市長就任
- 平成18年2月 深谷市長就任

新「深谷市」の初代市長が就任しました

就任あいさつ

この度、市民の皆様の絶大なるご支援により、初代深谷市長に就任いたしました。改めて、その責任の重さを痛感し、新市のまちづくりに全力で取り組んでまいります決意を新たにしているところでございます。

深谷市・岡部町・川本町・花園町の合併により誕生した新「深谷市」は、雄大な自然に恵まれるとともに、農業・工業・商業の均衡の取れた産業を有し、人と自然の共生する都市としてさらなる発展が期待されております。

私は、旧市町の歴史、文化、産業、自然を大切に引き継ぎ、この地域の魅力をさらに磨くことにより、新市の将来都市像である「笑顔にあふれ活力を創出するしあわせ市民都市」の実現に向けて全力を傾注してまいります所存でございます。

市民の皆様におかれましては、引き続き市政進展にあたたかいご理解とご協力を賜りますようお願いいたします。



新しい市章の発表

深谷市誕生 記念式典を挙行

3月5日、深谷市民文化会館で「深谷市誕生記念式典」が開催されました。式典には県知事、国会議員をはじめ、招待者約1,000人が出席し、新「深谷市」の誕生を盛大に祝つとともに、さらなる発展を誓いました。

式典で新井市長は、「『次代を担う子どもたちを育てること』、『地域の伝統と自然を守り、育てること』、『公正・公平・公開の市政運営を進めること』の3点を市政運営の基本理念とし、勇気と信念を持って市政進展に邁進してまいりたい」と式辞を述べました。

その後、総務大臣から旧1市3町の市長・町長に対して合併功労者表彰状が贈られたほか、



友好都市提携協定書に署名する、左から新井深谷市長、井口南魚沼市長、井田岡部町長、上机田野畑村長

元合併協議会委員ならびに監査委員に新井市長から感謝状が贈呈されました。

また、全国公募により決定した新「深谷市」の市章の発表と、新潟県南魚沼市、静岡県岡部町、岩手県田野畑村との友好都市提携も併せて行われました。式典終了後のアトラクションでは、旧1市3町の郷土芸能が披露され、新市の新しい門出を盛大に祝いました。



深谷青年会議所の主催で作られた「新深谷市2006」の人文字。新市の人口の約1%、1,480人が参加しました

アトラクションで披露された深谷市の郷土芸能



【合併協議会委員】
重忠太鼓保存会
保存会は畠山重忠公の遺徳をしのび後世に伝えるため昭和63年に結成。重忠公の生涯を表現した、力強い太鼓が披露されました。



本郷地区に伝承された獅子舞で、毎年7月と10月、藤田神社に奉納されています。「雨乞い獅子」とも呼ばれる舞が演じられました。



【合併協議会監査委員】
小前田上町屋台獅子保存会
小前田地区に伝わる祭りばやしで、毎年10月上旬、諏訪神社に奉納されています。にぎやかな祭りばやし会場を盛り上げました。



【合併協議会監査委員】
内ヶ島万作踊り保存会
「手踊り」と「段物」を伝え、「段物」とは手踊りと芝居の要素を持つものです。歌や踊りを含む寸劇に、拍手喝さいが送られました。

- 【合併功労者表彰(総務大臣表彰)】
- 新井家光(旧深谷市長)
 - 神尾高善(旧岡部町長)
 - 故小川重雄(旧川本町長)
 - 馬場一雄(旧川本町長)
 - 柳雅己(旧花園町長)
- 市長感謝状贈呈
- 【合併協議会委員】
- 倉上征四郎 柿澤源八 小林徳秋
 - 福田 小島進 故柴崎定春 橋本設世 平野三夫 青木恒治 黒沢要 永田勝彦 松本光政 倉上由朗 内田茂 小森秀夫 宇多村春恵 小嶋隆 田島信吉 内田健
- 【合併協議会監査委員】
- 田嶋義介 舎利弗孝雄 (敬称略・順不同)
 - 司 市川誠一 栗原征雄 北本政夫 原口博 柳田慶治 須藤邦男 田嶋均 大澤一孝 井上勇司 吉野茂男 新井恵明 松本政義 酒井貴久代志 飯嶋悌二 清水肇 下妻僚 大谷富美子 井上隆夫 井上尚男 坂田秋雄 小暮功子 中村一夫 飯野実 松本博之 田中富子 田島正五郎 安田碩茂 宇野了 市川素一 沼尻孝子



予算総額 748億1,085万円

— 平成18年度当初予算概要 —

平成18年度当初予算概要

今日の地方を取り巻く状況は、景気が回復基調にあるとはいえ、今後も大きな税収の増加は期待できず、また、国における三位一体の改革を受け、補助金の削減と移譲財源の不均衡、県補助金の削減など、今後も歳入は減少すると予測されます。一方、歳出においては、合併に

伴い県から市に移管される事業費が増加するほか、福祉施策の負担が依然として高い増加傾向を示し、財政運営は一層厳しさを増すことが予測されます。こうした状況のもと、新市として初の通年予算となる平成18年度当初予算は、市の新たなまちづくりのための第一歩となる予算であり、合併協議にお

る調整内容や新市まちづくりの基本方針となる新市建設計画で位置付けた施策や事業を着実に進めることを基本としました。しかし、市長就任後間もないことから、具体的な実施事業の検討に十分な時間をとることができなかつたため、人件費や施設維持管理などの経常的経費や旧市町から引き続き実施する事業を中心に編成しました。その結果、平成18年度の当初予算の総額は748億1,085万1千円となりました。その内訳は、次の通りです。

一般会計	399億1,300万円
特別会計	268億2,897万4千円
企業会計	80億6,887万7千円

歳入において、市の根幹をなす市税は、172億5,393万7千円（構成比43.2%）を見込みました。新規の施設整備やサービスの実施については、今後、補正予算を編成し、順次進めていく予定です。

会計別予算一覧

(単位：千円)

区 分	本年度予算額
一般会計	39,913,000
国民健康保険特別会計	12,570,147
老人保健特別会計	10,072,401
農業集落排水事業特別会計	2,166,245
国済寺土地区画整理事業特別会計	432,524
岡中央土地区画整理事業特別会計	154,803
武川中央土地区画整理事業特別会計	24,861
小前田駅北西部土地区画整理事業特別会計	315,303
浄化槽市町村整備推進事業特別会計	25,748
公共下水道事業特別会計	1,066,942
小 計	26,828,974
下水道事業会計	3,953,041
水道事業会計	4,115,836
小 計	8,068,877
合 計	74,810,851

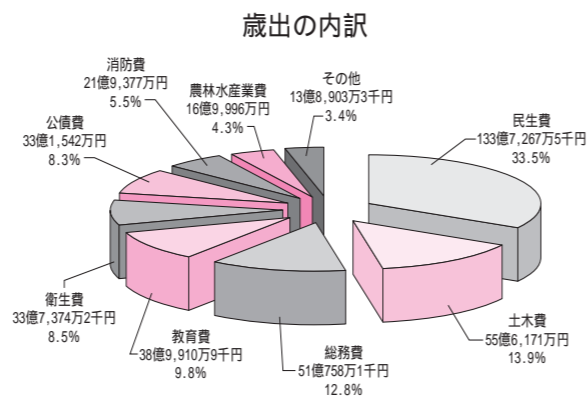
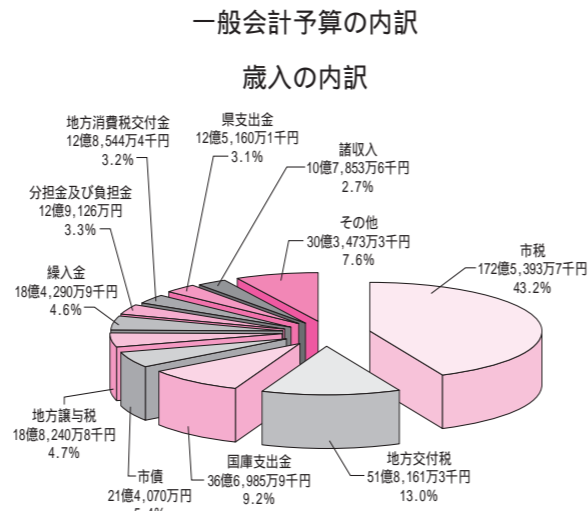

一般会計 市の会計の中心で、市の基本的な経費をまかなう会計です
特別会計 特定の資金で、一般会計と区別して事業を行う会計です
企業会計 民間企業のように、その事業だけで独立採算を図る会計です

市民の皆さん1人当たりが負担する税金

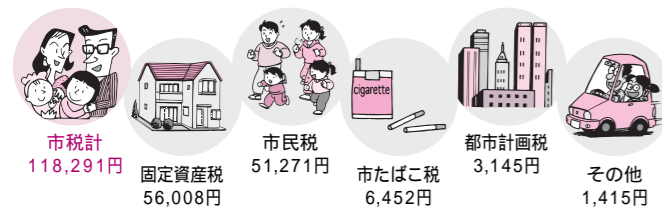

市民の皆さん1人当たりに使われるお金

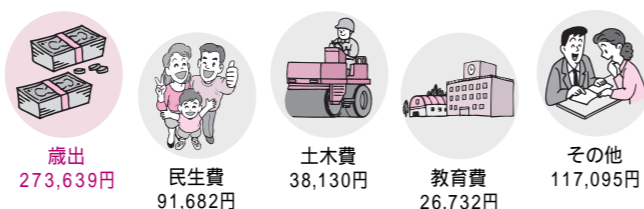

一般会計予算（人口は1月1日現在の住民基本台帳人口145,860人で換算）

平成18年度施政方針(要旨)

市議会第1回定例会で新井市長が表明した、平成18年度施政方針についてお知らせします

私は、新生深谷市の市長選挙におきまして、市民の皆様より多大なるご支援をいただき、新生深谷市の初代市長としての重責を担わせていただくこととなりました。市民の願いを実現することが、初代市長である私に課せられた使命であると認識しております。

合併した各市町の歴史、文化、産業、そして豊かな自然とその個性を大切に引き継ぐとともに、この地域の魅力をさらに磨き、市民の皆様により「合併してよかった」と言われる、新しい深谷市を築きあげていくために、全力で市政運営に取り組み決意でございます。

私は、次の3つの基本理念に基づき、新市建設計画の7つの基本方針に表した7つのアプローチの実行により、市民皆様の願いを実現してまいります。

市政運営の基本理念

- 「次代を担う子どもたちを育てよう」
- 「地域の伝統と自然を守り、育てよう」
- 「公正・公平・公開の市政運営を進めること」

「天の時、地の利に如かず、地の利は人の和に如かず」という孟子の言葉があります。孟子は、事業を成就するためには、「人の和」が最も重要だとしています。私は、平成18年度「天の時・新市の誕生」に当たり、「地の利」を活かし、「人の和」を大切にしながら、この「新生深谷市7つのアプローチ」の実行により、新市の将来都市像を創出する「笑顔にあふれ活力を創出する しあわせ市民都市」を目指し、旧1市3町の融合による新たなまちづくりを進めてまいりますので、市民の皆様には、「一層のご理解とご協力を賜りますようお願い申し上げます。」

新生深谷市7つのアプローチ

「新市建設計画」のまちづくりの7つの基本方針に、日常生活に関わりの深い分野から具体策を表し、実行します。

- 1 快適な生活環境、安全・安心のまちへ
- 2 健康・福祉のまちへ
- 3 教育・文化のまちへ
- 4 便利で住みよいまちへ
- 5 活力ある産業のまちへ
- 6 市民主体のまちへ
- 7 行財政改革の推進

平成18年深谷市議会第1回定例会を開催



主な議案【予算】

平成17年度の深谷市一般会計予算、9つの特別会計予算および下水道・水道事業会計予算、平成18年度の深谷市一般会計予算、9つの特別会計予算および下水道・水道事業会計予算（詳しくは4ページからをご覧ください）

深谷市助役の選任につき同意を求めるとして、合併に伴う新深谷市の助役の選任について市長が提案し、市議会は次のかたを適任と認め同意することに決定しました。



鶴谷豊治助役

【請願】

介護保険制度における見直しを求める請願
さらなる総合的な少子化対策を求める意見書の提出についての請願
「事業仕分け」による行財政の効率化を求める意見書の提出についての請願

主な議案【条例】

深谷市農業委員会委員の選挙区及び各選挙区定数条例
指定管理者制度により、市内各施設の管理を指定管理者に指定するための条例改正

活用してください

まごころ出張講座

まごころ出張講座は、市が市政に関する講座メニューを用意し、市民の皆さんのご要望に応じて市職員が指定の場所に出張し、講座を実施するものです。

開催時間・場所

午前9時から午後8時30分までの1時間30分以内です。祝日および年末年始（12月28日～1月4日）はお休みです。

申し込み方法
講座を開催しようとする日の1か月前までに、申込書を秘書室へ提出してください。

市政情報の提供を通じて市民の皆さんと市職員がともに学び合い、信頼関係を深めていくことを目的とした講座です。苦情の申し立てや個別相談の場ではないことをご理解ください

講座名	担当課
1 新市建設計画 ～新市のまちづくりの基本方針～	企画財政課
2 深谷市の財政	企画財政課
3 ユニバーサルデザインのまちづくり ～ユニバーサルデザインってなあに？～	政策推進課
4 深谷市におけるISO9001の認証取得への取り組みについて	経営管理課
5 悪質商法等の消費生活講座	くらしいきいき課
6 深谷市の環境問題	環境課
7 野外焼却STOP講座	環境課
8 障害者自立支援法について	障害福祉課
9 高齢者福祉サービスと介護保険制度	長寿福祉課
10 マナーアップ講座（交通安全）	生活道路パトロール課
11 深谷の各地域の歴史と文化財について	生涯学習課
12 古代の役所について（榛沢郡役所または幡羅郡役所）	生涯学習課
13 武蔵武士 岡部六弥太忠澄について	生涯学習課
14 岡部藩について	生涯学習課
15 街道を訪ねて（鎌倉街道上道、秩父往還）	生涯学習課
16 もしものときの災害に備えて	予防課
17 応急手当講座	警防課

講座の詳しい内容については各担当課へお問い合わせください
まごころ出張講座についての問い合わせ
秘書室（574-6631）へ

市政に参加してください

深谷市人材バンクへの登録者を募集

市では、市民の皆さんが、市政へ参加する機会を増やすとともに、市民の皆さんが持つ専門知識や能力などを市政に反映させるため、「深谷市人材バンク」を整備しています。

募集分野は、教育・文化・法律経済・医療・建築・地域活動・消費生活などさまざまです。「深谷市人材バンク」に登録していたかたには、各種審査委員会への参加や講演会・講習会などの講師をお願いする場合があります。

次のようなかたを募集します
各分野の識見をお持ちのかた、ならびに有資格者
個人・勤務先・各種団体などで社会活動を行なっているかた
市政や地域の発展に熱意を持って貢献できるかた
応募要件
20歳以上のかたで、市内に在

住在勤または活動の場をお持ちのかたであれば、自薦・他薦を問いません。

募集期間（第1次）
4月28日 まで
その後も随時募集を受け付けます

問い合わせと申し込み
政策推進課（574-8096）
に直接またはお電話でお申し込みください。ただし、土・日曜日・祝日は除きます。後日、ご本人あてに所定の用紙をお送りします。

「深谷市人材バンク」名簿は
プライバシー保護のため、公開しません

平成16年度および17年度中に「深谷市人材バンク」に登録されたかたは、再登録の必要はありません（平成15年度に登録されたかたにつきましては、登録更新の年度になりますので、後日、通知を郵送いたします）

市長への手紙 ③

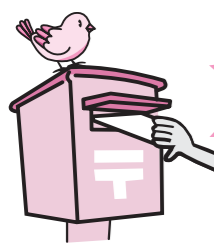

手紙 366-8501 深谷市仲町 11-1 深谷市長あて
FAX 574-1300
URL <https://www.city.fukaya.saitama.jp/hisyositu/form.html>

インターネットでの本の予約について

【20代・男性のメールから】

市立図書館をよく利用しています。合併により本の数も増え、探したい本が見つかりやすくなり、合併のメリットを感じています。
しかし、インターネットでの本の予約について、合併後は、希望の本が旧深谷市の図書館で貸し出し中でも旧3町の図書館に本がある場合、予約ができなくなってしまいました。インターネットから予約できるシステムにならないのでしょうか。

【お答えします】

図書館では、直接来館しているかたへの資料提供サービスを優先していることから、現在、深谷市立図書館で貸し出し中の資料が他の図書館（旧3町）にある場合には、ホームページからの予約ではなく、直接来館して予約していただいております。
今後、ホームページへのアクセス数の増加に伴い、各館の資料をホームページから取り寄せる要望も増加すると考えられますので、ホームページ利用者も、来館者と同じように各館への資料の取り寄せがスムーズに行えるよう、システムの改修をしてみたいと存じます。





My Town Topics



新井市長（左）から指定証明書を受け取る東京化成工業株式会社常務取締役（右）

工場等立地促進条例第1号決定

2月21日付けで深谷市工場等立地促進条例に基づき「東京化成工業株式会社」が第1号の指定事業者となりました。

人権はみんなに対する思いやり

2月25日、深谷市民文化会館でニュースキャスターでおなじみの草野満代さんを講師に人権問題講演会が開催されました。



思いを込めて矢を射る

2月25日、市内菅沼地区の菅沼天神社で、的場の儀が行われました。梅の枝を弓に、空木の木を矢に使用し、割り竹と和紙で的を作り、家内安全、五穀豊穡を祈願的を射抜く行事です。この的場の儀は、市の無形文化財に指定されています。



「大きく育てて戻ってこい！」サケの放流会

深谷公民館では、2月26日利根川の河川敷で、卵から育てた鮭をみんなで一斉に放流しました。雨にもかかわらず、400人近くの親子連れが参加し、地場野菜たっぷりの豚汁無料配布やゲームも楽しみました。



パラリンピックに阿部敏弘さん出場

市内武蔵野にお住まいの阿部敏弘さんが、イタリアのトリノで開催された「2006年トリノ冬季パラリンピック競技大会」に出場するに当たり、2月20日に市長を表敬訪問しました。阿部選手はアルペン競技のうち、スーパーG、ジャイアントスラローム、スラロームの3種目に出場しました。



IPC 障害者アルペンスキーワールドカップ 2006 志賀高原大会に出場したときの様子

アイデア商品で復活目指す！

「第1回おかべ漬け物コンクール」において各部門で最優秀賞に輝き、商品化が決定された漬け物です。「関東一の漬け物産地復活」を合言葉に住民と生産者が一体となって日々、研究に励んでいます。



写真左から奈良漬けと大根のさわやかサワー漬け



写真左から高田美三雄さん（岡部町商工会漬物部会副会長）、金井たけおさん（深谷漬物青年クラブ会長）、新井市長、坂田秋雄さん（岡部町商工会長）、滝澤喜英さん（岡部町商工会漬物部会長）

澁澤春二さん（写真中央）にも記念品が贈られました



新井市長（写真左）から記念品を贈られた真下むめさん（写真中央）

お2人ともいつまでもお元気で！

市内宿根にお住まいの真下むめさんが3月15日に、また、市内血洗島にお住まいの澁澤春二さんが3月24日にそれぞれ100歳のお誕生日を迎えられ、市から記念の盆栽や花束、色紙などが贈られました。



募 集

平成18年度盛年式の実行委員を募集します。 盛年式は、60歳を迎えられたかたに、より一層充実した人生を楽しんでいただくきっかけとして開催するものです。あなたも盛年式の企画・運営に携わってみませんか？
対象 昭和21年4月2日～22年4月1日生まれのかた
問い合わせと申し込み 4月21日 までに教育委員会生涯学習課（57219581）へ

ワンナイトステイ ホストファミリー

海外から、日本語国際センター（独立行政法人・さいたま市）へ研修に来ている外国人日本語教師を、一泊受け入れていただけるホストファミリーを募集します。日本の家庭生活や習慣、考え方、文化などを紹介しながら、身近な国際交流を始めることができます。

めてみませんか。
応募資格 市内在住で、宿泊用に1部屋提供できること
単身家庭でなく、家族で受け入れができること
募集期間 4月26日 まで
問い合わせと申し込み 政策推進課（57418096）へ

援農ボランティア

援農ボランティアとして農家に行き、農業体験を通して野菜作りや花き栽培の知識を学んでみませんか。
対象者 市内在住のかた
作業場所 市内のボランティア受け入れ農家
募集期間 随時募集（日程などは当事者間で決定）
問い合わせと申し込み 農業委員会事務局（57416663）へ

里親制度を知っていますか？

「今、里親を求めています」
里親とは、病気や家庭の事情など何らかの理由で、親が子どもを育てられない場合に、一時的または継続的に子どもを預かり、育てるかたのことです。
近年、親が育てられず保護を必要とする子どもが増えています。子どもが健やかに育つためには、あたたかい環境の中で過ごすことがとても大切です。
里親になるには
一定の条件を満たす必要がありますが、原則として特別な資格は必要ありません。児童課および各総合支所福祉健康課、または熊谷児童相談所へお問い合わせください。
問い合わせ 児童課（57416646）、岡部福祉健康課（58512214）、川本福祉健康課（58312532）、花園福祉健康課（58411123）、熊谷児童相談所（52114152）へ
なお、里親制度の詳細については、県子ども安全課のホームページ（<http://www.pref.saitama.lg.jp/A03/BGO/satouya.html>）へ

平成18年度 安部・木村教育 学術研究論文

応募資格 市内在住の勤の個人およびグループ・団体（ただし、児童・生徒・学生は除く）
研究内容 幼児教育、小学校・中学校教育、家庭教育、脱いだ靴をそろえる運動、あいさつ先手運動、郷土の偉人、その他教育研究全般
応募手続 各公民館、図書館に備えてある規定の出願書・研究計画書に記入の上、市教育委員会学校教育課へ提出
応募期限 5月31日
研究成果の提出 第1次審査に通った研究者は、研究論文8,000字以上にまとめ、平成19年1月10日 までに、市教育委員会教育長あてに提出
表彰 優秀奨励賞（賞状および奨励金）、奨励賞（賞状および奨励金）
問い合わせ 教育委員会学校教育課（57219578）へ
平成17年度 安部・木村教育学術研究論文の表彰者敬称略）
最優秀奨励論文

白鳥写真展示会作品募集

深谷市観光協会では、1月1日の1市3町の合併に伴い、例年、旧川本町で開催していた「白鳥写真展示会」を開催します。今年も皆さんからのたくさん作品をお待ちしています。
応募要は市観光協会、商工振興課各総合支所および各公民館に置いてあります

白鳥写真展示会作品募集

募集期間 4月3日～28日（当日消印有効）
募集サイズ カラープリント四ツ切り（ワイド四ツ切りも可） デジタル写真はA4も可（ただし、合成処理などをしていないもの）

展示予定場所 市観光協会内展示ブース、川本総合支所、道の駅「おかげ」情報センター、道の駅「はなぞの」
今回の白鳥写真展示会へ出品した作品は、平成18年度深谷市観光写真コンクールに出品することができま

問い合わせ 市観光協会（西島町31118・57510015）へ



普通救命講習会のお知らせ

消防本部では、多くのかたに応急手当ての方法を習得していただくため、普通救命講習会を開催します。なお講習の内容にAED（自動体外式除細動器）の取り扱い方法が含まれました。ぜひご参加ください。

受講者には普通救命講習修了証を交付します。なお、当日の申し込み受け付けは行いません。とき 4月22日 午前9時～正午
ところ 消防本部庁舎（上敷免858）
対象 深谷市・寄居町在住の勤者

募集人員 30人（定員になり次第締め切り）
受講料 無料
申し込み 4月10日 から直接 または電話で消防本部警防課（57110914）へ

パソコン教室

講座名	とき	内容	対象
WORD入門	5月8日 15日	案内文など文章の作成	日本語入力ができるかた
パソコン入門	5月10日 11日	コンピューターの起動、日本語の入力	
のんびり入力	5月23日 30日	簡単な作品を作りながら、日本語入力をマスターする	パソコン入門受講済みまたは同等レベルのかた
メール入門	5月24日 25日	メールの送受信、アドレス帳利用、ファイル添付など	日本語入力ができるかた

募集人員 各講座20人（先着順）
参加料 500円（資料代）
対象 市内在住の勤者で、WORD入門、メール入門は日本語入力ができるかた、のんびり入力はパソコン入門受講済



新「深谷市」誕生記念事業 音楽開花 ガーデンシティ コンサート

み、または同等レベルのかた
ところ 深谷生涯学習センター・深谷公民館エトルム
問い合わせと申し込み 4月21日 午前8時30分から参加料を添えて深谷生涯学習センター・深谷公民館（57110506）へ

「花のまちふかや」にちなんで、花や緑の美しさをテーマにした音楽会です。金管五重奏団が華麗で色とりどりの音色で咲かせ、音楽の花々を愉快なお話とともに楽しみください。

とき 4月30日 午後1時30分
開演（第3回ふかや花フェスタ）と同時開催）
ところ 市民文化会館小ホール
出演 Buzz Five（金管五重奏）
入場料 前売券1,000円・当日券1,300円（全席自由）
入場券は市民文化会館

もくせい館天体観望会 「春の星座を見る」

花園文化会館アドニス、教育委員会生涯学習課の各窓口にて発売中
主催 深谷市・市教育委員会・深谷市施設管理公社
助成 地域創造
制作協力 日本クラシック音楽事業協会
問い合わせ 教育委員会生涯学習課（57219581）、市民文化会館（57318765）、花園文化会館アドニス（58416125）へ

とき 4月15日 午後7時～
（雨天・曇天の場合は4月22日 午後7時～）
ところ もくせい館天体観望室
申し込み 当日もくせい館で行います。夜間の活動となりまですので小・中学生は保護者同伴の上、寒さに備えた服装でお越しください
問い合わせ もくせい館（58317733）へ

アーティスト倶楽部

子どもたちがさまざまな芸

平成18年度「アーティスト倶楽部」事業予定

期日	内容	期日
新市記念回	クラシック音楽鑑賞会 金管五重奏による本格的なクラシックコンサート	4月30日
第1回	<新設>シネマ・デジタル映像ツアー 映画や映像の不思議な空間を作ってみよう	6月ごろ開催予定
第2回	ジャパネスク体験 伝統文化である能楽に触れながら日本の美を体験しよう	8月上旬ごろ開催予定
特別回	「日本の伝統美・能楽」公演鑑賞会 本物の舞台芸術を鑑賞しよう	8月5日
第3回	ミュージアムツアー みんなで美術館に出かけてアートして遊ぼう	10～11月ごろ開催予定

対象 市内在住の小学4年生～中学生
申込書 市内小・中学校を通じて対象学年に配付または教育委員会生涯学習課にて配付
申込方法 申込書に必要事項を記入の上、持参または郵送
その他 申し込み後「アーティスト倶楽部」に登録され、希望回

の詳細案内が送付されます
お問い合わせと申し込み 教育委員会生涯学習課（5721-9581）へ

「アーティスト倶楽部」のサポーターを募集
児童・生徒向けの芸術・文化的支援事業「アーティスト倶楽部」の各事業をお手伝いして頂ける20歳以上で子どもと芸術が好きな市民サポーターを募集しています。詳しくは市教育委員会生涯学習課（5721-9581）へお問い合わせください。

市立つくしの家や市立たんぼば作業所の利用者、保護者、ボランティアなどが集い、恒例の春まつりを開催します。
楽しい催し物がたくさんありますので、皆さんお誘い合わせの上、お気軽にお越しください。
とき 4月22日 午前10時～午後3時
ところ 市立たんぼば作業所（人見2000番地）
内容 施設で作った製品の販売、ダンス、音楽など
お問い合わせ 市立たんぼば作業

第7回つくしたんぼば春まつり

集合場所 午後1時までに「山の家」（新潟県南魚沼市坂戸776-1）に現地集合・現地解散
内容 坂戸山周辺での山菜摘みとそば打ち体験
募集人員 各回30人程度（2人以上6人以内のグループでお申し込みください） 申し込み多数の場合は抽選
募集期間 4月12日～21日
参加料 大人7,500円、小学生6,000円、未就学児は無料（食事無し 別料金）
学児は無料（食事無し 別料金）
お問い合わせ 市立たんぼば作業

所（5721-1668・f57417013）へ
山の家からのお知らせ
『春の山菜を楽しもう』
野山を歩き、自然と触れ合いながら、春の山菜を楽しんでみませんか。山菜摘みの後は「源泉かけ流し温泉」でリフレッシュ。夕食には山菜料理で舌づつみ。さらにお土産に山菜をご用意いたします。
とき 第1回「5月13日～14日」、第2回「5月20日～21日」、第3回「5月27日～28日」
集合場所 午後1時までに「山の家」（新潟県南魚沼市坂戸776-1）に現地集合・現地解散
内容 坂戸山周辺での山菜摘みとそば打ち体験
募集人員 各回30人程度（2人以上6人以内のグループでお申し込みください） 申し込み多数の場合は抽選
募集期間 4月12日～21日
参加料 大人7,500円、小学生6,000円、未就学児は無料（食事無し 別料金）
学児は無料（食事無し 別料金）
お問い合わせ 市立たんぼば作業

山の家からのお知らせ

『山菜づくし膳を楽しもう』
春の味覚である山菜料理をご用意いたします。なお、天候などにより山菜が取れない場合もありますので、予約時にご確認ください。
提供期間 4月28日～5月31日
宿泊料金 大人5,000円、小学生4,000円、未就学児は無料（食事無し 別料金）
学児は無料（食事無し 別料金）
お問い合わせ ぐらしいいき課（5741-6633）へ

パティオからのお知らせ

ゴルフデンウィークはパティオで遊ぼう
アクアパラダイス・パティオは、ゴルフデンウィーク期間中（4月29日～5月7日）は、休まず営業します。
プールで泳ぐほか、お弁当を持って、公園内の芝生広場でピクニックやアスレチック遊具などで遊ぶなど、ご家族おそいでご来場ください。

金でお子様メニューあり）
お問い合わせと申し込み ぐらしいいき課（5741-6633）へ

『山菜づくし膳を楽しもう』
春の味覚である山菜料理をご用意いたします。なお、天候などにより山菜が取れない場合もありますので、予約時にご確認ください。
提供期間 4月28日～5月31日
宿泊料金 大人5,000円、小学生4,000円、未就学児は無料（食事無し 別料金）
学児は無料（食事無し 別料金）
お問い合わせ ぐらしいいき課（5741-6633）へ

お問い合わせと申し込み ぐらしいいき課（5741-6633）へ

パティオからのお知らせ

お問い合わせと申し込み ぐらしいいき課（5741-6633）へ

営業時間 午前10時～午後9時
休館日 毎週火曜日
ご注意 オムツがとれていない乳幼児や水着を着用されていない場合は、プールゾーンへの入場はできません。また、飲食物撮影機器などのプールゾーンへの持ち込みは禁止です。なお、小学校3年生以下のお子さんは保護者の同伴が必要です
パティオ内水着ショップ「ラ・メール」耳寄り情報
パティオ内水着ショップ「ラ・メール」では、ファッション水着、各種グッズなど、豊富な種類、各種サイズを取りそろえ、お買得な値段で販売しています。
最新水着も続々入荷中ですので、ぜひこの機会にお買い求めください。
お問い合わせ パティオ（5741-5000・火曜休館）へ

お問い合わせと申し込み ぐらしいいき課（5741-6633）へ

お問い合わせと申し込み ぐらしいいき課（5741-6633）へ

図書館からのお知らせ

お問い合わせと申し込み ぐらしいいき課（5741-6633）へ

とき 4月22日 午前10時30分～
ところ 深谷市立図書館3階郷土資料展示室
お問い合わせ 深谷市立図書館（5711-8210）へ

お問い合わせと申し込み ぐらしいいき課（5741-6633）へ

お問い合わせと申し込み ぐらしいいき課（5741-6633）へ

図書館からのお知らせ

お問い合わせと申し込み ぐらしいいき課（5741-6633）へ

トの世界展

【花園図書館】「リサとガスパー」展
赤ちゃんと一緒に
図書館では、保健センターで行われる4か月健診の会場で、赤ちゃんと保護者の皆さんに絵本の読み聞かせと紹介をしています。おうちのかたと赤ちゃんが、絵本を介して触れ合いの時間を持てるようお手伝いをします。

図書館休館日（4館共通）
〔4月〕
3日・10日・12日～16日（特別整理休館日）
17日・24日・28日（月末整理休館日）
〔5月〕
1日・2日・8日・9日・15日・22日・29日・31日（月末整理休館日）
図書館のホームページ
http://www.lib.city.fukaya.saitama.jp/



国民年金の加入手続きはお済みですか？

日本に住む20歳以上60歳未満のかたは、国民年金に必ず加入します。
国民年金は、老齢、障害、死亡などの事態に、基礎的な生活の保障をするため、すべてのかたに共通の基礎年金を支給する制度です。厚生年金や共済組合の加入期間があるかたには、それぞれの加入期間分の年金が基礎年金に上乗せして支給されます。
国民年金の加入者は3種類
第1号被保険者
自営業、学生、フリーアルバイトなどで第2号被保険者や第3号被保険者に該当しないかた
加入手続 保険年金課国民年金係
および各総合支所市民環境課
保険料 月額13,860円
納付方法 納付書により金融機関やコンビニで納める
口座振替により納める
保険料に関する問い合わせは 社会保険事務所まで

第2号被保険者
厚生年金・共済組合の加入者（会社員・公務員）
加入手続 事業主が行います
保険料 給与から天引き
第3号被保険者
第2号被保険者に扶養されている配偶者
加入手続 配偶者の勤務先へ届け出
保険料 配偶者の加入する厚生年金などの制度全体が負担するので個別に納める必要はありません
《希望すれば加入できるかた》
任意加入（20歳以上65歳未満のかた）
60歳以上65歳未満のかたで年金の受給資格がないかた
や年金額を満額に近づけたかた
20歳以上65歳未満で、海外に住んでいる日本人
特例任意加入（65歳以上70歳未満のかた）
昭和40年4月1日以前に生まれたかたで、65歳になっても受給資格がないかたは受給資格期間を満たすまで（最長70歳まで）任意加入することができます

お問い合わせ 熊谷社会保険事務所（5221-5211）、保険年金課（5741-6641）、岡部市民環境課（5851-2213）、川本市市民環境課（5831-2783）、花園市民環境課（5841-1122）へ

平成18年度 税務諸証明の交付時期について

平成18年度税務諸証明については、種類によって交付できる時期が異なりますのでご注意ください。

交付時期	主な証明の種類
4月2日から交付できるもの	評価証明書（土地・家屋）、土地所有証明書、家屋所在証明書など
5月1日から交付できるもの	公課証明書（土地・家屋）
5月10日から交付できるもの	住民税が特別徴収（給与天引）のかたの課税（所得）証明書、住民税決定証明書など
6月12日から交付できるもの	住民税が普通徴収（個人納付）のかたの課税（所得）証明書、住民税決定証明書など

お問い合わせと申し込み ぐらしいいき課（5741-6637）、岡部税務課（5851-2215）、川本税務課（5831-2782）、花園税務課（5841-1124）へ

人権相談所開設のお知らせ

市では、人権擁護委員による人権相談所を開設しています。人権問題でお困りのかたは、お気軽にご相談ください（相談無料・秘密厳守）。

相談日 毎月10日午前10時～午後3時（土・日曜日・祝日の場合は翌日）
相談場所 市役所西別館・各総合支所の4か所
相談内容 生活全般で感じた人権上の困りごと・悩みこと
相談員 法務大臣から委嘱された人権擁護委員
市内の人権擁護委員は次の19人のかたです（敬称略）
久保美登（様沢）、茂木誠子（明戸）、吉田秀男（常盤町）、大澤頼子（折之口）、大野勝巳（岡）、北村美代子（本田）、笠原繁男（田中）、小久保佐孝（瀬山）、押野見孝之（稲荷町）、池田紘子（上柴町東）、原口博（東

方)、吉澤正則(本田)、灌川善海(中瀬)、佐久間愛子(小前田)、松本健治(武蔵野)、須長欣二(北阿賀野)、本田嶺子(東大沼)、鈴木保秀(普濟寺)、新井和子(針ヶ谷)

お問い合わせ 人権政策課(574-6643)、岡部総務課(585-2211)、川本総務課(583-2781)、花園総務課(583-1121)へ

また、さいたま方法務局熊谷支局では、毎週水曜日午前9時～午後4時まで人権相談所を開設しています。

お問い合わせ さいたま方法務局熊谷支局内熊谷人権擁護委員協議会事務局(524-8805)へ

内職相談・就職相談

商工振興課では、内職相談を行っています。4月10日から、従来の内職相談に加え、就職相談も行つことになりました。なお、相談時間については、予約制となりましたので、ご注意ください。

お問い合わせ 商工振興課(574-6650)へ



「うぐいす号」の停留所を県立循環器・呼吸器病センターに設置

江南町にある県立循環器・呼吸器病センターの施設内に川本区域で運行している行政福祉バス「うぐいす号」の停留所を

問い合わせ 道路河川課(574-6652)へ

既存宅地確認制度の廃止に伴う経過措置が終了します

既存宅地確認制度の廃止に伴う経過措置が5月17日で終了し、それ以降は、既存宅地確認が無効となります。

既存宅地確認を受けた土地で建築を予定されているかたは、5月17日までに建築工事に着手する必要がありますので、早急に開発指導課までご相談ください。

対象となる土地は、平成13年5月17日までに既存宅地確認申請を行い、確認を受けたものだけです。

お問い合わせ 開発指導課(574-6655)へ



春の全国交通安全運動

～みんなで進める交通安全～
一人ひとりの手で交通事故のない明るい社会に

4月6日～15日 まで春の全国交通安全運動が実施されます。かわいらしい新1年生の

設置し、4月1日 から乗降ができるようになります。

「うぐいす号」主な停留所の運行予定時刻表

停留所名	第1便	第2便	第3便	第4便	第5便
もくせい館	-	11:00	12:50	14:00	15:10
武川駅	9:50	11:03	12:53	14:03	15:13
この間の停留所は省略					
県立循環器・呼吸器病センター前	10:19	11:32	13:22	14:32	15:42
この間の停留所は省略					
武川駅	10:44	11:57	13:47	14:57	16:07
もくせい館	10:47	12:00	13:50	15:00	-

「うぐいす号」は、無料でどなたでも利用でき、運行日は毎週月・木・土曜日、1日5便の運行となっています。

お問い合わせ 企画財政課(574-6632)へ

姿を街のあちこちで見かける時期。皆さんの温かい目と思いやりある運転で子どもたちを交通事故から守りましょう。

深谷市では今年2月末現在で、夜間に2件、2人のかたの尊い命が交通事故により奪われています。

暗くて周りがよく見えない夜は速度感覚が鈍り、スピードが超過しがちです。また、視界が狭まり歩行者や自転車の発見が遅れがちになります。

ドライバーの皆さんへ 夜間の危険性を認識し、ゆっくり走る心掛けと、早めのライト点灯で確実な安全確認をしましょう

歩行者・自転車の皆さんへ 反射材やライトを付け、ドライバーへ自分をしっかりとアピールしましょう



防災情報などのご案内

災害関連情報や、防災行政無線の放送内容を、テレホンサービスでご案内しています。

テレホンサービス番号
01801994431

通話料のみで利用でき、情報はかかりません

お問い合わせ 防災対策室(574-8597)へ

し尿汲み取り・浄化槽清掃業者の担当区域変更

4月1日 から自治会を担当するし尿汲み取り・浄化槽

自治会名	業者名	電話番号
内ヶ島 延命地	(株)日野商事	572-4395
高畑 大塚島	(有)長谷川環境	571-4342
大塚 台天白	(有)藤沢環境保全	571-5644
上柴町西4 丁目	小花興業社	571-7259

清掃業者が次の通り変更になります。

なお、他の自治会の変更はありません

お問い合わせ 環境課(741-8572)へ

備えよう！住宅用火災警報器

全国の住宅火災による死者が平成15～16年の2年間で、続けて千人を超え、このうち6割が逃げ遅れによるものです。

住宅用火災警報器は、あなたや家族の命を守るために次の通り設置が義務化されます。

新築住宅 平成18年6月1日から義務化

既存住宅 平成20年6月1日から義務化

なお、不適正な訪問販売が予想されていますのでご注意ください

お問い合わせ 消防本部予防課(571-0913)へ

深谷ビッグタートル

臨時休館日のお知らせ

深谷ビッグタートルでは、建物・設備類の定期点検および特別清掃のため、次の通り臨時休館となります。

臨時休館日 6月26日、7月20日、8月11日、9月14日、10月18日、11月21日、平成19年2月14日、3月19日(都合により休館日)

が変更になる場合もあります(休館日は、申請などの受け付け業務も行いません)

お問い合わせ 深谷ビッグタートル(572-3000)へ

市民文化会館

大・小ホール改修工事

平成19年1月22日～3月31日までの期間で、大・小ホールの改修工事を予定しています。そのため、工事期間中は、小ホールはご利用できません。なお、その他の施設については通常通りです。

お問い合わせ 市民文化会館(573-8765)へ

南通り線および中央通り線・北通り線の一部供用開始

3月31日、南通り線の市道幹41号線(南中学校西の道路)から県道深谷寄居線までの間および中央通り線の市道幹25号線(市民体育館北の交差点)から北通り線の市道幹1号線(市役所西の道路)までの間が供用開始となりました。これに伴い、車の流れが変わりますのでご注意ください。

市民俳句大会作品抄

深谷市公民館協会

群青の空へ一蹴り入試の子
鏝ひたる千の剣より滝解かな
北風吹くや赤城に尾振る風見鶏
天地を糸もて繫ぐ凧日和
寝羅漢の膝元借りる恋の猫
亀鳴くや齢の数より悔の数
黄梅に触れてここにもある生命

青柳 すすむ
井上 美也
柴崎 淑子
吉田冬陽人
黒沢美枝子
大澤 幸子
柿沢 吉三

白梅や寺格を背負ふ朱塗門
合併の市の伸展や松の芯
梅一輪今でも重い母の言
パッチワークの一針毎に春を生む
春シヨールゆったり流る五十路かな
幡羅遺跡歴史秘めつつ地虫出づ
群鳩の向き変へしとき春光る

前田 鉄斎
茂木 なつ
加藤 英峰
滝沢 千枝
栗田 静子
新鑑 鉄雄
鈴木 龍江

(敬称略)

税務証明や住民票の写しなどが必要なかた、住民異動届を申請されるかたへのお願い

個人情報の保護から、本人以外のかたへの「税務証明」や「住民票の写し」などの交付は、原則として委任状が必要となります。また、証明の交付申請・住民異動届申請の際は、本人確認をさせていただきますので、運転免許証や保険証などをお持ちください。多少ご不便をおかけいたしますが、ご協力をお願いします。

問い合わせ 税務証明 ... 市民税課(574-6637)へ
住民票・住民異動届 ... 市民課(574-6640)へ

ごみの出し方はだいじょうぶ?

- 燃やせるごみ(紙くず・生ごみ・プラスチック)
- 資源物(ビン・缶・ペットボトル)
- 燃やせないごみ
- 透明または半透明袋(レジ袋でも可)
- 透明袋・大里広域市町村圏標準袋
- スプレー缶・カセットボンベは必ず中身を使い切り、穴を開けてから出してください
- お問い合わせ 環境課(571-0789)へ

2月の善意 市内の各社会福祉協議会への2月の寄付金は深谷6件で282,958円、岡部0件、川本1件で26,483円、花園0件でした。皆さんの温かいご協力ありがとうございます。

子育て支援センター

さあ、出掛けよう！ いいことありそう！！

桜ヶ丘・藤沢・豊里子育て支援センター

以下の事業は予約制です 4月25日 午前9時から電話でお申し込みください

受け付け	事業名	内容	会場・日時	対象	募集人員	参加料
桜ヶ丘子育て支援センター 574 - 8002	給食体験	給食を食べながら栄養士が食事や栄養について相談に応じます	桜ヶ丘子育て支援センター 5月18日 午前11時～正午	離乳食を終了している親子	各先着7組	親300円 子250円
			豊里子育て支援センター 5月11日 午前11時～正午			
豊里子育て支援センター 587 - 1170	のびのび学級 (全2回)	1回目 小麦粘土を作って遊ぼう！ 2回目 お外で元気に遊ぼう！ 学級終了後、サークルを作って活動してみませんか？ 活動場所などスタッフがアドバイス	藤沢子育て支援センター 5月20日 午前10時30分～正午	平成16年4月～9月生まれのお子さん と保護者(2回とも参加できるか)	先着25組	無料
			わんぱくランド 5月27日 午前10時30分～正午			
藤沢子育て支援センター 551 - 5055	ベビーピクス	赤ちゃんがたっぷりスキンシップをとって体をほくして遊んであげましょう	藤沢生涯学習センター・藤沢公民館 5月25日 午前10時30分～11時30分	1歳半未満児	先着25組	無料

以下の事業は予約は必要ありません

受け付け	事業名	内容	会場・日時	対象	募集人員	参加料
各子育て支援センターに直接お越しください	わくわく教室	親子でたっぷりスキンシップをとって遊べるひとときです	桜ヶ丘子育て支援センター 毎週水曜日 午前10時30分～11時 午前11時～正午	1歳半未満児 1歳半以上児	人数の制限はありません	無料
			藤沢子育て支援センター 豊里子育て支援センター 毎週水曜日 午前11時～正午			
	おはなし教室	豊かな心を育む絵本の読み聞かせです	各子育て支援センター 毎週金曜日 午前11時～正午	子育て支援センターは幼稚園や保育園に通っていない未就学児と保護者のかたが利用できます		
	育児相談	子育ての悩みを一緒に考えましょう	各子育て支援センター 毎週火・木・土曜日(随時相談に応じます)			
広場	事業の無い時間、子育て支援センターを開放しています	各子育て支援センター (詳しくはお問い合わせください)				

子育て支援センターは、日・月曜日、祝日はお休みです

おかべ子育て支援センター(みらい幼稚園おかべ内)(以下の事業はすべておかべ子育て支援センターで行います)

以下の事業は予約制です 午前9時から電話でお申し込みください

受け付け	事業名	内容	日時	対象	募集人員	参加料	
おかべ子育て支援センターに電話でお申し込みください 585 - 4101	わらべ歌教室	親子で、口ずさめる歌と触れ合い遊び	4月11日 午前10時～11時	-	先着20組	無料	
	ヨガでストレス解消	心身ともにリフレッシュしましょう!!	4月8日 午前10時～11時30分	-	先着20組	無料	
	積み木教室(世代間交流)	おいしいちゃん、おはあちゃんと触れ合いながら、ひのきの積み木で遊びましょう	4月15日 午前10時～11時30分	-	先着20組	無料	
	みんなの誕生日会	その月に生まれた子どもの誕生会	4月27日 午前10時～11時	-	先着20組	無料	
	給食体験	みらい幼稚園の給食が試食できます	4月13日 午前11時～正午	離乳食を終了している親子	先着10組	親300円 子250円	
			4月5日 午前10時～11時				3歳～就学前の子どもと保護者
			4月12日 午前10時～11時				2か月～1歳未満の子どもと保護者
	おやこの広場	絵本は子どもの心の栄養です 今月はどんな絵本に出会えるかな? みどりの文庫担当	4月19日 午前10時～11時	1歳～2歳の子どもの保護者	各先着30組	無料	
			4月7日 受け付け:午前9時30分～	7か月～1歳未満の子どもの保護者			
	カンガルールーム(ベビー)	赤ちゃん体操です	4月21日 受け付け:午前9時30分～	2か月～6か月の子どもと保護者	各先着30組	無料	
4月14日 受け付け:午前9時30分～			1歳～2歳の子どもの保護者				
カンガルールーム(キッズ)	サーキット遊びで楽しく体を動かしましょう	4月28日 受け付け:午前9時30分～	3歳～就学前の子どもの保護者	各先着30組	無料		

以下の事業は予約は必要ありません

受け付け	事業名	内容	日時	対象	募集人員	参加料
子育て支援センターに直接お越しください	子育て相談	子育ての悩みを一緒に考えましょう	毎週水曜日(随時相談に応じます)	子育て支援センターは幼稚園や保育園に通っていない未就学児と保護者のかたが利用できます	人数の制限はありません	無料
	センター開放	事業の無い時間、子育て支援センターを開放しています	午前9時～正午 午後1時～5時 (詳しくはお問い合わせください)			

その他、保健師によるすこやか相談事業を行っています。詳しいお問い合わせは、岡部福祉健康課にお問い合わせください

585 - 2214

「上場間近で儲かる」って本当？ 未公開株の勧誘にご注意

株式投資への人気の高まりを背景に、「値上がり確実な未公開株を買いませんか」と言われて、上場間近のように思わせ未公開株を売りつけたり、代金をだまし取る詐欺行為が増えています。

(相談事例)

- ・上場予定の大手製薬会社の未公開株を買わないかと電話勧誘があり、購入した。その後、その会社に確認したところ、上場については不明と言われ、詐欺にあったようだ
- ・証券会社ではないところから上場予定の未公開株を買わないかと何度も電話があるが、問題のある業者か
- (お答えします)

未公開株とは、証券取引所などの株式市場に上場されていない株です。未公開株が上場されると、上場後の株の価格が上がり大きく利益を出すことがあるため、大変人気があります。

勧誘を受けた場合の注意点
証券業の登録のある会社？
未公開株の販売などを行うことが

できるのは、未公開株の発行会社や証券取引法に従って登録した証券会社に限られますので、そのほかの者からの勧誘は注意が必要です。

発行会社自体が存在しない！
上場予定と偽ったり、発行会社自体が架空であるなど詐欺的な勧誘が多発しています。事例のように、具体的な上場予定がないのに上場するとウソの説明をしている場合、消費者契約法の取り消しなどを主張し、業者と返金の交渉をすることになります。

また、未公開株は、実際に上場されなければ、売買を成立させることがとても難しく、換金する方法はほとんどありません。取引内容が理解できないときや取引を行うつもりがないのに執拗な勧誘を受けたときは、はっきり断ることが大切です。

なお、市では毎週水・金曜日に消費生活相談、月・金曜日に悪質商法110番電話を開設しています(いずれも市役所開庁日のみ)。問い合わせ くらいいきいき課 (574 6633)

基本健診・各種がん検診 申し込み受け付け中です

対象
市内在住のかたで、
基本健診・肺がん・大腸がん・胃がん検診：30歳以上の男女
子宮がん検診：20歳以上の女性
乳がん検診：30歳以上の女性

平成19年3月31日現在の年齢

健診実施時期
基本健診・肺がん・大腸がん検診：5月17日～7月21日
胃がん検診：8月17日～10月25日
子宮がん・乳がん検診：10月3日～12月14日
旧市町の保健センターなどで実施予定ですが、詳細はお問い合わせください

申し込み方法
氏名(カナ氏名)、生年月日、住所、電話番号、希望される健診を記入の上、電話・ファックス・メールのいずれかの方法でお申し込み

申し込み受け付け中
込みください。また、広報ふかや3月号の折り込みチラシに付いているはがきでも申し込みできます(4月25日(当日消印有効)まで)。

申し込みは各健診日の前日まで受け付けていますが、お早めにお願います
前年度受診されたかたには、健診開始前に前年度受診した健診の受診票を郵送します

問い合わせと申し込み
深谷市保健センター(575 1101・f574 6668)、岡部福祉健康課(585 2214)、川本福祉健康課(583 2532)、花園福祉健康課(584 1123)
e hoken@city.fukaya.saitama.jp



川本保健センターの保健事業 (583 2532) 川本福祉健康課

事業名	実施日時など	対象者など
乳幼児相談	4月12日 午前10時～11時30分・午後1時～4時	身長・体重の測定、子育てや栄養に関する相談 午後は要電話予約
子育ての広場	4月12日 (受け付け：午前10時～午後4時)	子育て中の保護者とお子さん(未就園児)の交流の場としてお部屋を開放
成人健康相談	4月12日 午後1時30分～2時30分	市内にお住まいのかた
ポリオ投与	4月27日 (受け付け：午後1時～2時)	初回：平成17年6月～12月生まれ(いずれも川本区域のかた) 追加：平成17年2月～5月生まれ

花園保健センターの保健事業 (584 1123) 花園福祉健康課

事業名	実施日時など	対象者など
乳幼児相談	4月10日 午前10時～11時30分・5月8日 午後1時～4時	身長・体重の測定、子育てや栄養に関する相談 午後は要電話予約
子育ての広場	4月10日 5月8日 (受け付け：午前10時～午後4時)	子育て中の保護者とお子さん(未就園児)の交流の場としてお部屋を開放
3歳児健康診査	4月11日 (受け付け：午後1時～2時)	花園区域の平成14年10月生まれ
4か月児健康診査	4月25日 (受け付け：午後1時～2時)	花園区域の平成17年12月生まれ 川本区域の平成17年11月・12月生まれ
ポリオ投与	4月26日 (受け付け：午後1時～2時)	初回：平成17年7月～12月生まれ(いずれも花園区域のかた) 追加：平成17年1月～6月生まれ
BCG接種	5月9日 (受け付け：午後1時～2時)	花園・川本区域の平成18年1月生まれ
老人健康相談	4月20日 午後1時30分～2時30分 会場は花園荘です	市内にお住まいの高齢者

休日急患の診療

休日急患診療所		こども夜間診療所	
4月2日・9日・16日・23日・29日・30日	診療日	4月1日・2日・8日・9日・15日・16日・22日・23日・29日・30日	診療日
5月3日・4日・5日・7日・14日・21日・28日	診療日	5月3日・4日・5日・6日・7日・13日・14日・20日・21日・27日・28日	診療日
午前9時～正午・午後2時～5時	診療時間	午後7時～10時	診療時間
内科・小児科・外科	診療科目	小児科・内科	診療科目

診療場所は、総合健診センター・休日急患診療所(常盤町・573-7723)です
携帯電話から検索できます u <http://mobile.city.fukaya.saitama.jp/>

眼科耳鼻咽喉科休日診療医院

とき	休日診療医院名	問い合わせ
4月2日	清水眼科医院	581 - 0378
4月16日	矢部耳鼻咽喉科	574 - 3535
4月29日	高橋眼科医院	571 - 0318

変更になる場合があります



深谷市保健センターの保健事業 (575 1101)

事業名	実施日時など	対象者など
離乳食教室	4月12日 (受け付け：午前9時45分～10時) 5月10日 (受け付け：午前9時45分～10時)	3～4か月児 1週間前までに要電話予約 (託児を希望されるかたは予約時にご相談ください)
4か月児健康診査	4月7日 (受け付け：午後1時～2時) 4月18日 (受け付け：午後1時～2時) 4月28日 (受け付け：午後1時～2時) 5月12日 (受け付け：午後1時～2時)	深谷区域の平成17年11月16日～11月29日生まれ 深谷区域の平成17年11月30日～12月6日生まれ 深谷区域の平成17年12月7日～12月15日生まれ 深谷区域の平成17年12月16日～12月23日生まれ
1歳6か月児健康診査	4月6日 (受け付け：午後1時～2時) 4月20日 (受け付け：午後1時～2時) 5月2日 (受け付け：午後1時～2時)	深谷区域の平成16年9月1日～9月15日生まれ 深谷区域の平成16年9月16日～9月30日生まれ 深谷区域の平成16年10月1日～10月15日生まれ
3歳児健康診査	4月13日 (受け付け：午後1時～2時) 4月27日 (受け付け：午後1時～2時) 5月11日 (受け付け：午後1時～2時)	深谷区域の平成14年9月1日～9月15日生まれ 深谷区域の平成14年9月16日～9月30日生まれ 深谷区域の平成14年10月1日～10月15日生まれ
乳幼児相談	4月24日 午前10時～11時30分・午後1時～4時	身長・体重の測定、子育てや栄養に関する相談 午後は要電話予約
子育ての広場	4月24日 (受け付け：午前10時～午後4時)	子育て中の保護者とお子さん(未就園児)の交流の場としてお部屋を開放
マタニティ教室	5月12日・19日・27日 (受け付け：午前9時30分～27日は午前9時20分～)	おおむね妊娠中期(16週～27週)の妊婦と夫、祖父母 要電話予約
健康・不妊・介護・禁煙相談	毎週月～金曜日(祝日を除く) 午前8時30分～午後5時	要電話予約
老人健康相談	4月25日 午後1時30分～2時30分 福寿荘 4月26日 午後1時30分～2時30分 仙元荘	市内にお住まいの高齢者
成人健康相談	4月12日 午後1時30分～2時30分	市内にお住まいのかた
こころの健康相談	4月11日 (受け付け：午後2時～3時50分)	精神的不安や対人関係、お酒に関する悩み、心の病などや福祉制度などについて相談のあるかた 要電話予約
BCG接種	4月17日 (受け付け：午後1時～2時) 会場は総合健診センターです	深谷区域の平成17年12月16日～平成18年1月15日生まれ
ポリオ投与	4月19日・21日・24日・25日 会場は総合健診センターです	初回：平成17年8月～9月生まれ(いずれも深谷区域のかた) 追加：平成17年5月～7月生まれ

岡部保健センターの保健事業 (585 2214) 岡部福祉健康課

事業名	実施日時など	対象者など
マタニティ教室	4月14日・21日・29日 (受け付け：午前9時30分～29日は午前9時20分～)	おおむね妊娠中期(16週～27週)の妊婦と夫、祖父母 要電話予約
離乳食教室	4月25日 (受け付け：午前9時45分～10時)	3～4か月児 1週間前までに要電話予約 (託児を希望されるかたは予約時にご相談ください)
1歳6か月児健康診査	4月26日 (受け付け：午後1時～2時)	岡部区域の平成16年8月16日～9月30日生まれ
乳幼児相談	4月17日 午前10時～11時30分・午後1時～4時	身長・体重の測定、子育てや栄養に関する相談 午後は要電話予約
子育ての広場	4月17日 (受け付け：午前10時～午後4時)	子育て中の保護者とお子さん(未就園児)の交流の場としてお部屋を開放
BCG接種	4月17日 (受け付け：午後1時～2時) 会場は総合健診センターです	岡部区域の平成17年12月1日～平成18年1月15日生まれ
老人健康相談	4月7日 午後1時30分～2時30分 会場は岡部荘(旧岡部町老人福祉センター)です	市内にお住まいの高齢者

BCG接種・ポリオ生ワクチン投与は、集団接種です。このほかの定期予防接種は、主治医での個別接種になります。
集団接種の日程は、平成18年度健康カレンダーに掲載します。接種間隔に注意し、主治医と相談の上、予防接種を受けてください

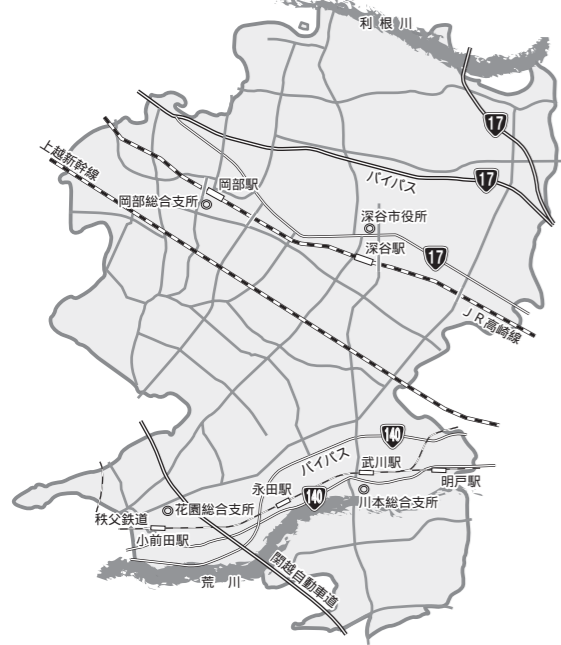

新深谷探検

公園を

紹介します

深谷市には、変わった自転車やミニS Lなどの乗り物、ローラー滑り台やアスレタワーなどの遊具が満載の、小さなお子さんが楽しめる公園があります。

今回は、そんなミニ遊園地を紹介します。ご家族おそろいでお出かけください。



川本サングリーンパーク

開園：平成2年
 広さ：約3.5ha
 主な施設：変形自転車、バターゴルフ、アスレタワー、さくら鉄道、パーベキューコーナーなど
 583 - 5611
 川本サングリーンパーク



仙元山公園遊園地 (わんぱくランド)

開園：平成9年
 広さ：約1.6ha
 主な施設：変わり種自転車、バッテリーカー、ローラー滑り台、カート広場、ミニS L、ふわふわドームなど
 575 - 2900
 わんぱくランド

わんぱくランド情報

ゴールデンウィーク限定 イベント開催

わんぱくランドでは、5月5日・6日・7日の3日間に限り、イベントを開催します。

成功すればすてきなプレゼントがもらえるチャレンジゲーム(大人も参加できます)や特設遊具(ともに有料)など普段とは違う遊具が楽しめます。

また、期間内にお得な回数券(500円で550円分)をお買い上げのかた、各日先着100名様にお菓子の詰め合わせをプレゼントします。ぜひ、ご家族そろって遊びに来てください。



チャレンジゲーム(イメージ)

深谷の魅力



渋沢栄一翁を育んだふるさと(八基地区)

深谷市街から県道伊勢崎深谷線を北に向かい、小山川に架かる共栄橋に差し掛かると、北の赤城山から西の浅間山そして秩父の山々が一望できる雄大な展望が広がります。ここは日本近代経済社会の父と呼ばれる渋沢栄一翁の故郷・八基地区の入口です。

この「八基」の名前は、8つの旧村が合併して、栄一翁が、八州(日本)の基になるように、と願い名付けたことあまり知られていません。



旧渋沢邸「中の家」

旧来の価値観にとらわれず、優れたものを率直に吸収する栄一翁の気質がわがまちの風土で育まれたことは、注目すべきことです。

この地区には、栄一翁とその

深谷のことをもっと知ろう!

時代をしのぶ文化財などが現在でも多く残されています。

埼玉県指定旧跡「渋沢栄一生地」には、明治28年に再建された「中の家」があります。屋根に天窓を持った主屋と土蔵からなる屋敷は、藍玉作りや養蚕が盛んだったこの地の農家の姿を伝えます。栄一翁が帰郷したときに滞在した部屋も見ることができます。

徒歩5分ほどの南には鎮守の諏訪神社があります。この社殿は、大正5年、栄一翁が喜寿(77歳)の年に寄進したものです。少年のころは自ら舞い、晩年には必ず帰郷して少年役者をねぎらった「血洗鳥獅子舞」ほかの獅子舞(いずれも市指定文化財)が、10月17日の祭礼の日を中心に舞われています。

「尾高惇忠生家」は、いこいで10歳年上の惇忠に漢学を習いに通った場所です。青年期には、尊皇攘夷運動に傾倒した栄一たちが激論を交わした舞台となりました。

現在、渋沢栄一記念館の北側を中心とした一帯を青淵公園とする整備が進められています。



「渋沢栄一生地」などの所在地 深谷市血洗鳥247番地1、下手計など



尾高惇忠生家 (邸内は公開されていません)

いずれ、栄一翁の邸宅があった東京・飛鳥山のような市民の憩いの場所になることでしょう。故郷のゆかりの史跡はまだあるのですが、これからは、実業界での姿とは異なつた栄一翁の横顔が垣間見えてきます。

Sat Sun

4/29.30

新深谷市誕生記念

花好きのためのガーデニングの祭典！花仲間大集合！

第3回 ふかや花フェスタ

と き：4月29日・30日

と ころ：深谷城址公園ほか

ふかや

FUKAYA HANA FESTA

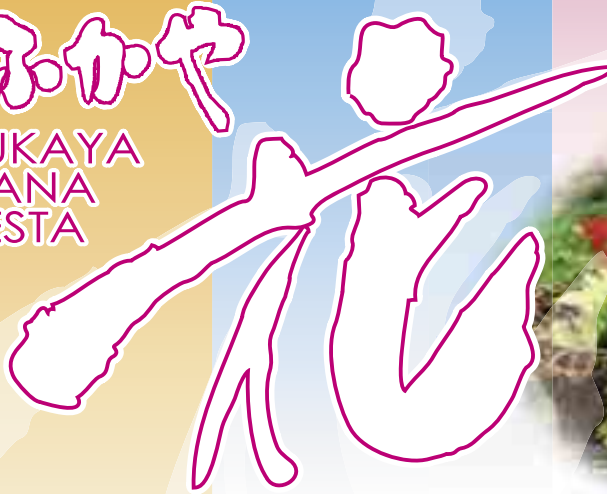

Nami Ueda



花好きの個人のお庭が見られます！ 深谷オープンガーデンフェスタ

年に1回だけの公開です。お見逃しなく！

29日 sat・30日 sun

公開時間：10:00～16:00

2006 オープンガーデンブック好評販売中！ ¥500



オープンガーデン・各サテライト会場には、花めぐりバスをご利用ください。



Andreas Hamacher

29日

ハマハ・アンドレアス先生による

13:00～講演会「ヨーロッパの庭園とガーデニングの魅力」

14:00～レンガガーデン製作実演

30日

10:30～上田奈美先生の「ガーデニングデモンストレーション」

14:00～花や植木の「せり市」

お問い合わせ：ガーデンシティふかや推進室
048 551 5551



初夏を彩る花々に囲まれた生活を送ってみませんか？

コンテナガーデン

初夏を彩るコンテナガーデン

講師：遠藤 綾子 (コンテナガーデンマスター)

ハンギングバスケット

初夏を彩るハンギングバスケット

講師：清水 由里子 (ハンギングバスケットマスター)



と き：5月16日・5月25日 午前9時30分～11時30分

と ころ：深谷コミュニティセンター美術工芸室 定員：20人

受 講 料：どちらも2,500円 締め切り：5月2日・5月11日

申し込み：電話でガーデンシティふかや推進室 (551 5551) へ

第8回 国際バラとガーデニングショウ (深谷市後援事業)



と き：5月23日 インボイス SEIBU ドーム

参 加 費：4,000円 (交通費・入場料・昼食代・保険料込み)

募 集 人 員：100人 (応募多数の場合は抽選)

申 し 込 み：電話でガーデンシティふかや推進室 (551 5551) へ

申し込み期間：4月10日～28日

u www.city.fukaya.saitama.jp/fukayahanaweb/index.htm

4月

毎月1日発行
April, 2006

広報

ふかや

発行／深谷市役所 (秘書室 埼玉県深谷市仲町11番1号 048-571-1211・FAX 574-8531)
「広報ふかや」は再生紙・環境にやさしい大豆油インクを使用しています
<http://www.city.fukaya.saitama.jp/> <http://mobile.city.fukaya.saitama.jp/>

R100
古紙配合率100%再生紙を使用しています

PRINTED WITH
SOYINK